梅毒門第一聖藥 奇效
傳鎮雲大葯房秘製珠黃十寶搜毒丹治花柳毒症穩安速捷倒天下有一無二眞乃藥到病除之聖品患者無憂矣

聖約翰大學招考新生廣告

本大學定于六月十五號禮拜一即陰歷五月二十二日招考新生有志來學者速到本校文案房報名繳考費洋一元或寫信開明通信處父兄名並考費洋由郵匯要保險函報亦可如寄郵票及空函索章程者可也作爲投考此項考費無論錄取與否或報名而不投考者槪不退還臨考時須帶本生照片一張繳存備驗過期槪不補考幸毋自誤 監督卜舫濟啓

美術界之精品亦歷史上一種參考之書圖也 上海有正書局及北京南京天津奉天漢口分局同售

時報

EASTERN TIMES.

今天四大張售大洋三分

時報 三千五百六十四號
中華民國三年五月念八日
舊曆甲寅年五月初四日

交通部上海工業專門學校招考廣告

本校本學年內缺額較多自專科初年級以下至中學初年級均可插班現在來校詢問者甚多特先廣告本校定於陽曆八月一號起報名至八月二十號止八月二十五號考試各班詳細程度及納費章程臨時請至徐家匯本校報名處檢閱報名時應繳四寸半身照片一紙考費一元無論取否槪不發還遠處來信報名者須由郵局匯寄郵票不收再索中文章程者請寄郵票五分索西文章程者寄郵票念分空函槪不答復此佈

中國圖書公司新舊債權諸君鑒

中國圖書公司現經清理計負債十一萬七千三百四十四元零七分一厘(新舊存欠同業往來寄售貨款一併在內)四月十共同按成攤派每百元派得二十元零一角二分陰曆五月初四日起十五日止每日午後二時至五時在望平街外國墳山東首書業商會內由債權人會同書業商會驗據照發以昭公允請債權諸界屆時持據速領勿誤所盼再有限例債權人不再向股東追償所存股本亦不能派還特此聲明

中華民國三年五月念四日 中國圖書公司債務淸理處通告

今之循吏

江蘇儀徵縣知事炳章以法學大家來宰吾邑到任未三月熱心任事百廢俱興如推廣城鄉小學開濬河道籌辦貧民工廠辦清鄉運田等局凡關地方公益民間疾苦無不悉力進行而尤勤于聽訟明于折獄緣君歷任高等法官法學既深經驗尤富自五月一號審檢所歸併起每日當堂收詞訊案必自午至夜計已結案不下數十起兩造心服道路樵頌如劉長清與劉正福案胡起鳳與李恆舉案自前淸上控督撫藩臬道府民政司並立縣公署審檢所均屢斷屢翻纏訟已十年之久經公燭察弊竇一即訊服洵吾邑三十年未有之賢長官也黑暗沉沉重覩天日水深火熱后來其蘇特爲登報以彰有德 江蘇儀徵城鄉公民九翰首

萬國體育會江灣大賽馬

現訂於陰歷五月初五初六兩天每日下午一點半起賽是日下午備有專車一點念分二點鐘二點半屆時務請諸君早降

甲寅第一卷第一號出版

本雜誌以條陳時弊樸實說理爲主旨久經登報宣布現第一卷第一號業己出版特錄目錄如下

感言 時評 造失機關 約法 數月來之外交 政本 讀嚴幾道政約平議 墨學

論 銀本位 法制與政治 自由與出版 雅言 譯名 孔教 札斯惕斯 愛爾自治案 日本政黨之政治一 舊新 石油問題 新聞條例 日本之政黨政治二 評論之評

通信 政與學 人心 人民與政府 世界大勢與中國 憲法會議 選擧 民約 佛法 白芝浩

內閣論 列強與經濟借欵 文錄 詩錄 說元室述聞 小說 女域記

甲寅雜誌社 日本東京小石川林町七十番 發行 上海四馬路五百五十三號 代發行 代派處本埠外埠各大書莊

教育與戲劇

白民自剏辦城東女學社以來十有餘年心力亦已交瘁矣歷蒙諸君子援我於困厄之中實深銘感惟時時爲無饜之求亦屬疑於涔幽今承新民社演劇諸君顧念義務演新劇一天以助敝社經費熱心教育實獨白民一人之感激又承半梅先生特編正劇「苦兒流浪記」除以小客串明玉扮演啞女娃小曼外尚有兩小客串一天笑先生特編逸劇「小學教員之妻」扮演劇中之苦兒可民一扮演劇中可民之友克林此劇僅此一天可演加以新民社各演藝諸君齊行登台誠千載難遇之機會茲准於六月三號即陰歷五月初十日一點鐘開演諸君早來可得觀半梅優游兩君之趣劇於視聽娛樂之中寓補助教育之意諸君其不我棄乎 城東女學社楊白民啓

意泰汽車公司緊要廣告

本公司重訂價目甫經二日來函反對者甚多均謂第一小時與第二小時同一價格似欠公允既承諸君不棄諄諄敎誨本公司何敢不從今特改爲頭號車第一小時五元第二小時四元至第三小時論刻每刻鐘一元二號車第一小時四元第二小時三元至第三小時論刻每刻鐘七角五分以次類推其餘仍照定章此二日中乘客有已照改訂價目付帳者請來公司照改定新章餘欵如數退還以副諸君子雅意此佈 五月初二日

少年叢書 文天祥

無錫孫毓修編 ◎文氏爲有宋一代完人 宋亡殉難 其遺事可歌可泣 編者博考羣書記載詳明斷制明備而又加以圖畫 少年讀之雖風徵人往而仰友之心自油然而起矣 定價每册一角 商務印書館

浙路股東臨時大會廣告

本月三四兩日浙路公司第九屆年會所有議決及選擧各事件經公司審議會査與定章不符報告無效復由交通部以會場滋鬧電令取消自應再集股東公同覆議乃理事會意見紛歧延宕旬餘絕無主張潮等爲保全股本起見聯合股票實在銀數一百零五萬元已得公司股本總額十分之一以上照章請求公司召集股東開會不料理事會竟挾私見拒絕不認我股東一千餘萬元之股本委諸若輩之手寔屬危險萬分潮等迫不得已惟有自行召集開會茲定於六月五日上午九時在杭州城站第一舞臺開臨時大會凡我股東同有股本關係屆期務請携帶股票於會前三日內至杭州總公司驗換議決選擧等票所有到會股票由公司股務科給予收條暫爲保存會畢即憑收條按戶發還此次改憑股票入會因入會券易滋流弊不得不格外鄭重至會期定於陽曆六月五日實以接收之期合約早經規定接收遲延一日即股本遲還一日是以萬難再緩想我眞實股東必表同情也特此布告即希公鑒 浙路股東沈潮蔣抑卮等四百十戶同啓

(中華郵政局特准掛號立券之報紙)
(明治三十八年一月十三日第三種郵便物認可)

本館告白刊例

第一日每一行四角第二日至第七日每一行二角半第八日以後每行二角封面及中縫加倍長行以三行起碼短行以五十字起碼第一日每字八厘第二日至第七日每字六厘第八日以後每字四厘不足十字者作十字算

敬謝李振軒醫生

鄙人自幼身弱二十歲時就學南京師範學校因功課繁重致患咯血之症彼時經中醫診治遺患未除自後肺管發炎兩脇作痛今來寶山就第三科職務案牘勞形舊恙復發來滬請李振軒先生醫治服藥二劑咯血頓止精神爽健胃口增進感激之餘登報鳴謝 寶山縣公署第三科科長韓國樞敬謝

浙路股東鑒

六月五日之臨時會乃沈蔣等一小部分之私會凡我股東誓不承認

浙路臨時大會定期六月五號即陰歷五月十二日

蘇路淸算處緊要廣告

啓者各戶之遺失證劵凡業經登載新申各報聲明掛失者除前來領欵時加蓋作廢戳記外如有糾葛由原掛失人負其責任請各注意

北京交通傳習所招考改期廣告

本所招考日期原定本月念二念三兩日現改於七月七八兩日仍在徐家匯工業學校招考如其法文能直接聽講者均可報名應考報名至臨考時截止

投考中華書局校對員者鑒

啟者本局招考校對員報名期限原定於三十號截止刻因投考者紛至沓來已逾定額故亦因人衆地狹即日截止報名考期略有變更茲定分期考試以憑單號碼先後爲次考期列下 第一號至一百十號於二十九號(即星期五)上午九時至十二時 一百十一號至二百二十號於二十九號下午二時至五時 二百二十一號至三百三十號於三十日(即星期六)上午九時至十二時 三百三十一號至四百四十號於三十日下午二時至五時 投考諸君應照上列日期屆時攜帶憑單至上海靜安寺路環球中國學生會考驗可也 中華書局啟

張守四先生鑒

兩事現已完全理結亟應妥籌善後務祈即日訂切實地址一叙勿緩 松江周翰臣啓

分類精校飲冰室文集 再版已出

洋裝二厚册定價大洋四元 總發行所上海福州路東首十二號廣智書局

沈潮之化身 沈新三蔣抑卮諸君再鑒

鄙人等皆股東也鄙人等之主張皆爲股本着想不肯放棄權利也君等指爲聽人播弄不知何所見而云然試問不再開會於股東有何不利若再開會於股東有何利定章明明有即所以保全股本諸君等以不符定章重行召集將反對鄙人等之所贊成者乎抑別有所爲完全合法之股東會乃贊成團故特援違背章程之例以爲遮短之計姑勿論君等所援之例是否違章而君等自己明明自認爲違背章程定是非所在情見乎詞諸君其亦可以已乎至所約面談一層當另行函約也 浙路股東周自怡徐浙生即生記等八百七十戶同啟

周自怡徐浙生諸君再鑒

本公司章程定期會臨時會均於一個月前登報本年兩會悉未照章不聞諸君反對且依二十四節之規定理事會不能拒絕股東要求開會乃理事諸君尚知有公司章程乎諸君忘却股東之地位爲他人作辯護何怪八百七十人也總之股東對於股東應一致爲股本着想不應放棄權利聽人播弄諸君如有眞實正當理由請至杭州總公司面洽否則無價值之言論不再答復 沈潮蔣抑卮等四百十戶同啟

周自怡徐浙生諸君公鑒

鄙人等召集臨時會理由事實具詳廣告凡在股東均有股本關係亮表同情今讀諸君廣告竟荷反對竊所不解茲有疑問數條願與眞實股東共商榷之 一反對召集開會依據何項法律 二廣告具名八百七十戶是否備有名冊股票銀數共計若干何以並未送交公司驗明 三本屆年會部電取消審議無效公司有案可據即使作爲有效理事會早應通知當選諸君接手自行退職何以延宕多日絕無擧動是理事會已明明認爲無效諸君堅持理由安在 其餘空文無質問之價值至所稱沈潮已故應由沈潮個人以正當手續與捏造者質證 浙路股東沈潮蔣抑卮等四百十戶同啓

欲抵押房產地皮者注意

本公司能貸欵至一百萬兩之多如有上等房產地皮以作抵押品者請駕臨大馬路三十九號中國營業地產公司面議可也

華成火險公司股東常會並發息廣告

本公司定於陰歷五月十六日起發給第七屆股息除星期外每日上午九時起下午五時止發給股息凡在股諸君屆時隨帶股票息單移玉至南市萬聚碼頭德公司收取股息爲盼股東會訂於陰歷五月初十日下午二時在四川路二擺渡橋南首勝鳳里A字八十號門牌本分公司內報告營業情形務祈在股諸君准時駕臨爲禱

津浦鐵路管理局減收由天津至德州零擔貨物運價廣告

本路現爲招徠商貨起見特將由天津至德州零擔貨物運費核減將改收價目分別如下計每擔每英里頭等貨收費洋一厘八毫二等貨收費洋一厘三等貨收費洋七毫統於陽曆六月一號即陰曆五月初八日實行除公布各站外特此廣告

東臺王嘉玉敬告

敝縣富安場東市區有前總董孟希階者因其子爲省議會議員在鄉黨以勢横行專事敲詐由貪寒竟至豪富去年鄙人與族兄佳蔭因家庭公產涉訟階受蔭賄且希圖得漁人之利郝蔭諱栽髒稟竟套准限鄙理結並串同差役遇阻敲詐不准訴詞鄙人不得已除鄙稟縣長以杜遏阻外特此聲明敬乞公論

共和國教科書 新縫紉

沈維楨編 [illegible]校 二冊 華裝每冊一角對折五分 洋裝每冊角六對折八分 商務印書館出版

本書遵照部頒小學校教則編製務使兒童熟習通常衣服之縫法袖綴法兼養成節儉利用之習慣書分二冊專供初等小學第三年及第四年學生之用教材多選本國通行易學之法繪圖精細解說詳明由淺入深均可施諸實用洵縫紉切要之良書也

億德洋行現銀專收珍珠

本行向在上海英大馬路四川路口東羅公司隔壁十三號洋房三層樓上由升高梯上樓本行出價從豐向蒙各界及閨閣士女所賞識信今格外優待如蒙惠顧請君故交生意不扣佣金 電話三八七二

論說

中國郵政史 （譯傍觀者原稿）（香草譯）

中國行將加入萬國郵政同盟會作者就此機會略述中國郵政之歷史當爲當世之士所樂聞也中國郵政創始於海關總稅務司赫德君當未正式成立之前僅僅以各通商口岸之稅關兼辦郵務當局者久欲建造巨屋專辦郵政而歷久無功故規模殊爲狹隘然此等小小之起點實今日中華郵政局之基礎也郵政局成立以來至今不過十餘年其中困苦艱難局外知之者甚鮮先是赫德君受清廷命令創辦中國郵政一時各方面反對紛起大多數華人皆左袒本國信局以相習已久憚於更張也而兩廣總督及兩湖總督亦復贊助信局中人反抗辦理郵政甚力疊次奏請朝廷收回成命然同時有數處通商口岸之外人則咸欲設立郵局藉發賣郵票以增入款上海作其始他處接踵繼之未幾除長江流域各商埠均有外國郵局外福州煙台廈門天津崴海衛亦各設郵局矣所有郵票之式樣多極粗劣價值亦各各不同一隨當事者之意而定最可笑者蕪湖郵局之郵票上加刋英文准用二字當時發行郵票之狂熱達於極度而合法郵局之設立乃益不可緩矣

然而欲辦郵政經費與人材兩項乃爲至要之問題政府既未特撥款項供辦理郵政之用當局者乃不得不委婉設法議定將所有一切需用均由海關担負所用之人員亦由海關徵集之議既定遂毅然決然排除一切障碍着手開辦於是一千八百九十七年一月中國郵政局乃呱呱墮地矣創辦伊始辦事殊匪易易所有職員從上午八點起至下午八點止收發一切郵件辛苦殊甚招募用人應者寥寥蓋薪水既菲辦事時間又多人多不願就也而各口岸總局領袖人員均須加以訓練俾漸有郵政知識以樹郵政前途之基礎而此等教練事務均由稅務司監督辦理亦非容易因是開創之始進步甚遲又民局雖間接受郵局一部分之節制而其寄遞民間信件仍無異於前也

郵政之施行既僅以通商口岸爲限故一般華人之視郵局亦與民局等視殊鮮贊助之者矧每抱一種歧視之念幾經歲月而此歧視之念始漸漸消除始漸與郵政相習知郵政實爲國家事業之一迨一千九百零一年帛黎君被舉爲郵政總書記郵政爲國家業務之眞歷史實自此始先時當局者未嘗不企圖郵務之發達然以僅限於大都會故進境殊尠至此乃議實行擴張而各方面之需要亦日增如辦事人材料局屋等等均逐漸增加郵政氣象乃大爲發皇人民亦渴望添設各處分局然彼時人材則尙未敷用也卒以當局者之毅力排除阻障漸漸添設分局迄於今日居然機會成熟可以加入萬國郵政同盟會矣

今試問中國郵政局果有存在之資格乎則聞者必立應曰有蓋郵政局發達之速寔爲最熱心希望者所不料試讀每年刋布之郵務報告可以見其一斑從前統計表冊寥寥無幾今則加至百倍而未已發達既速同時又大得公衆之信用全國各處無遠勿屆即邊省遼遠之區與夫各藩屬莫不有中國郵政局焉然溯其創立之功則吾人不能不歸美于赫德君之苦心經營及其財政上之濟助蓋使無海關欵項之源源接濟則郵局決不易於成立至各省之稅務司於本職之外兼顧額外之事務使郵政不至廢墮吾人亦不能無感也

一千九百十一年海關與郵政分立帛黎君乃被舉爲總郵務司帛君與赫德君同事多年經營郵政厥功匪淺郵政所以有今日之信用今日之發達多半爲帛君之成績也前此三年間國事擾攘而郵政之基礎屹然不搖未嘗稍受其影響局中辦事人之利益力爲保障一般人之視郵局漸成爲高尙之職務故上流人物亦有願入郵局辦事者矣今吾更有一言以贊揚局中高級之辦事人員當開創之始辦事人於郵務一切不嫻然未嘗有嫌惡勉强之念卒致今日之成功此於一般辦事人亦同有榮光者也中國爲最後加入萬國郵政同盟會之一國然其成績殊不落人後郵政前途方興未艾竊願與摯愛中國者同聲祝之

平等閣筆記

朗照法師諱常慧安徽六安州霍山縣人在池州青陽縣九華山淨度寺出家光緒元年冬於本山甘露寺受戒十七年四月初九日來常州天甯寺進念佛堂歸心淨土刻苦精勤十五年如一日後因年高不能隨衆上堂遷住寺後普同塔院仍一意苦行寺內時有閉關精修之僧師發願爲護關僧者亦經多期日誦法華因見藥王焚身故具焚身救世之念當光復之際師慨念道德日喪便欲實行其志以衞佛法以挽人心爲衆勸阻不得遂願民國三年陰歷四月十七日夜半于塔院門外東牆之側自備柴炭不使人知積柴炭如小座端坐於上舉火自化時年六十有九師有徒一主鄉間某寺於數日前囑之曰余具焚身之志久矣苦無人代爲舉火爾於四月十七日當來此徒漫應之至日不果來蓋不欲其師之遽去也時余適寓寺內聞人言塔院火起隨衆往觀見師仍合掌端坐於火光中蓋焚已過半矣最奇者袈裟已成灰而扣袈裟之銅鈎仍懸於肩下不墜落足徵師之端坐於上竟未絲毫移動也樹旁設香案一罏香未燼想見師之從容禮佛然後舉火也當時見者無不發心敬禮余助徵資即於焚身處建小塔於上以爲修行人之紀念爲狄葆賢敬誌於常州天甯寺內之莊嚴樓

再者吾人試思焚身時其火之由趾而踝而腿而腹而胸而頭節節燒燃其痛苦當如何非具眞解脫得大自在者詎能端坐不動從容以去嗚呼我佛爲一大事下世專爲了衆生生死耳師之生死去來了無挂碍即佛法之明效也至其他宗教能否如是則吾不知葆賢再誌

朗照法師未焚身前五十餘歲時之肖像

通信

論法政府重稅外國公債其影響及於巴黎市場暨法之財政 （歐行記者）

法國資本每年以至少計流入倫敦僅五百兆佛耶其中折扣僅以百分之二計算法之發行外債各銀行減收利息當在十兆佛耶以上而法政府之國庫因不能收外債上之印花稅所失亦大或謂法政府可俟外債股票爲法人所購者在倫敦分入巴黎時從而課以重稅此著亦辦不到法資本家可貯存其所購外國債票於倫敦銀行則法政府固亦無如之何徒於每年失去應徵印花稅之資本五百兆佛耶況法人之購外國公債者既貯存倫敦銀行不肯携回巴黎則新法案之所得稅亦無從而課之其於資本家之自行呈報而徵收者又絕無而僅有者也更有進者法既不能操世界之經濟權遂全失其需所特爲外交上之作用而外國之仰給於法國資本者亦無復畏法政府之壓迫矣有爲法政府畫策者即將前此印花稅徵收百分之三者改降爲徵收百分之一庶足與所得稅相爲持平果能以印花稅百分之一而配合所得稅百分之五則其結果必大佳妙此時法有二千五百兆佛耶之外債均未課所得稅其已課所得稅者不過五百兆佛耶因非外國公債而爲工商業公司之股票也即使此未課所得稅之二千五百兆佛耶中有多數逃課避課稅然以至少之數計之亦必有一千五百兆佛耶可以徵收百分之五之所得稅似此則法之國庫確得收入七十五兆佛耶而印花稅改徵百分之一亦可收入十兆佛耶則在外國公債項下每年增益國庫至八十五兆佛耶比諸前此舊稅僅徵印花稅百分之三每年於新發行之債票收入約三十兆佛耶者自爲優勝蓋一轉移間可增益國庫之收入至五十五兆佛耶法政府當以此爲滿足適得其中若欲爲過度之收入既徵印花稅百分之三又徵所得稅百分之五則將並前此之數而失之也

小說

肚饞之王 （法國耶黎懇勒勃朗著）（吳門瘦鵑譯）（續）

苟却特道有時有意味有時却毫無意味正說時忽聽得那電話上的鈴叮叮作聲苟却特便立起來跑到那邊執着聽聲筒湊在耳上一壁說道正是吾是偵探長苟却特又回頭向公爵道爵爺這打電話來的即是那歇末拉司的園丁公爵冷冷的接口道嗄就是那園丁麼苟却特依舊向着電話口高聲說道你在那邊可能聽清楚吾的聲音麼……吾要知道昨天到你花房裏來的是誰……是誰採那淺紅色的薔薇而維花公爵忽地揷口道你不必問得採那花的是吾苟却特道爵爺請靜着吾知道吾知道又向電話口道正是昨天……沒有甚麼旁的人麼……單是歇末拉司公爵一人麼……你的話可當眞麼……當眞麼……一些兒也不錯麼……好吾所要知道的就是這一件事……多謝你說罷便放下聽聲筒轉身向公爵道爵爺你可聽得了沒有那園丁說昨天只有你一人到那花房裏去能彀採那淺紅薔薇而維花的也只有你一人公爵一塵不驚的說道嗄他如此說麼苟却特瞧着公爵微微的皺了一皺眉此時那門開了波那文進來說道吾已搜過維克多爾的臥室却不見甚麼可疑的東西只取了一部禱告的聖經來或者有些兒用處這聖經是在他妝臺上的剛纔那警察長並沒動過一動大家都不注意呢

（未完）

蘇路股本有期證券於念五日起照發第二期廣告

一持此項證券者請於第二期小票後面簽字或蓋章仍持全券向本處領欵其自行裁割者概不照付 一執有蘇路股票者請速向本處掉換証券領取股欵 再五月二十九日（即陰曆五月初五日）本處停止辦公一天此啓

蘇路股欵清算處謹白

吳興沈氏啓事

[illegible]

浙路理事汪秋衡馮暢亭聲明辭職

此次第九屆股東會所有議決及選舉事件據公司審議會報告核與定章不符當然失其效力等語徒由交通部電令取消理會急應定期召集臨時股會解决各項事件以便移交乃爲日已久尙無一定辦法[illegible]深危懼現由股東沈湖等於十七日照章要求開會後經理會拒絕事關重大秋衡暢亭[illegible]股東而明心迹無力維持合行聲明

胡慶餘堂廣告

[illegible]

吳興沈氏啓事

[illegible]

命令

二十五日大總統令 安東關稅務司韓森給予四等嘉禾章安東關理船廳員查克升給予五等嘉禾章此令

又令 任命張翼延爲奉天財政廳廳長饒昌齡爲吉林財政廳廳長李祖年爲山西財政廳廳長顧鼇爲河南財政廳廳長陶思澄爲湖南財政廳廳長鈕善傳爲陝西財政廳廳長雷多壽爲甘肅財政廳廳長嚴家熾爲廣東財政廳廳長孔昭焱爲廣西財政廳廳長此令

又令 甘肅財政廳廳長雷多壽未到任以前著潘雲臯先行署理此令

又令 任命汪士元署理直隸財政廳廳長魁陞署理黑龍江財政廳廳長曲卓新署理山東財政廳廳長蔣楙熙署理江蘇財政廳廳長龔心湛署理安徽財政廳廳長張壽鏞署理浙江財政廳廳長王純署理江西財政廳廳長朱照署理福建財政廳廳長王荃本署理湖北財政廳廳長潘震署理新疆財政廳廳長劉煌澤署理四川財政廳廳長袁家普署理雲南財政廳廳長張協陸署理貴州財政廳廳長此令

又令 財政總長周自齊呈據湖南民政長湯薌銘咨稱湘省亂黨勒索捐欵民怨沸騰請將王榕年聲煥兩犯通飭拿辦等語應由各省都督巡按使嚴飭所屬一體緝拿歸案懲辦以儆貪暴而伸法紀此令

專電

◎參政官已任命七十人李經羲近頗有感觸欲回青島故力辭副院長改任汪大燮（廿七日亥刻北京專電）

◎政治會議昨報告審查證法案聽民間私證孫世偉有修正案李慶芳主張加入報告文內表決通過王學曾建議尊經案議長以閉會在即不及審查請即議決朱文劭主張不作建議案改爲意見書由議長代呈總統楊增炳等雖反對卒以李說通過（念七日亥刻北京專電）

◎各省都督將均裁全國分四軍區（念七日亥刻北京專電）

◎梁敦彥昨來京銷假（念七日亥刻北京專電）

◎稅務處現擬準備改物產稅章程調稅務學生試辦並擬向外人交涉收回稅關主權（念七日亥刻北京專電）

◎蔡乃煌運動包辦廣東某處食鹽運銷頗多認解五萬元已成熟

◎甄拔律師會法部派參事湯鐵樵余紹宋爲委員（念七日亥刻北京專電）

◎政府托正金銀行匯五十萬元至吉林作收回紙幣之用（念七日亥刻北京專電）

◎陝省長電告宜君縣等現石油礦較延長更佳紳民擬自行籌欵開採（念七日亥刻北京專電）

◎大學校長胡仁源運動美孚公司代表捐欵四百萬補助該校經費（念七日亥刻北京專電）

◎陳昭常有簡浙江巡按使消息（念七日亥刻北京專電）

◎省長都督連日商議新官制改組事宜惟經此一舉閒員太多頗爲籌躇（念七日申刻杭州專電）

◎民政長屈映光擬於政務廳成立之日交卸省長篆務（念七日申刻杭州專電）

◎韓省長連日與各司長集議改組辦法聞政務廳長已定王舍棠財政廳長仍屬蔣懋熙各科辦事人員均在舊有內選用以資熟手（念七日申刻南京專電）

◎財政部電令韓省長將驗契不力人員查明具報以便分別議處（廿七日申刻南京專電）

◎國稅廳特准各縣知事驗契收費變通部章辦理惟期收數增多（念七日申刻南京專電）

◎江寗縣樊知事調查各鄉警務極爲認眞預備實力進行消除地方匪患（念七日申刻南京專電）

◎省長派省農會員徐綬經邱光炎赴徐淮海各屬查察蝗蝻情形會同縣知事實力撲滅（念七日申刻南京專電）

◎農商張總長（謇）今日（廿七日）回抵南通州（念七日未刻南通州專電）

特約路透電

◎大總統命令參政院業已成立政治會議應即停議令飭任命副總統黎元洪爲參政院議長汪大燮爲副議長周樹模爲平政院長周樹模未到任以前仍由汪大燮代理（念七日北京專電）

◎參政院議員爲汪大燮陸徵祥聯芳李家駒張蔭棠瞿鴻禨唐景崇呂海寰于式枚嚴修周學熙梁士詒梁啓超寶熙王家襄陳漢第施愚王劭廉王世澂黎淵陳國祥鄧鎔程樹德朱文劭王印川蔭昌薩鎭冰蔡鍔蔣尊簋徐紹楨王揖唐趙爾巽李經羲丁振鐸錫良袁樹勳孫毓筠趙維熙那彥圖李盛鐸樊增祥姚錫光饒漢祥阿穆爾靈圭馬良嚴復王闓運李湛陽等七十一人（按此條尚有二十餘人譯音不能得其眞名故從畧）（二十七日北京專電）

◎此間一般人士目參政院羅致之人物爲一多才有經驗者强固之團體內有蒙古親王西藏喇嘛各一員而前清舊官僚實佔多數其中且有前充駐外公使多人此實引人注意之特點（念七日北京專電）

◎張國淦已任爲參政院秘書長未到京前由林長民代理（念七日北京專電）

◎中政府與五國銀行團雖已商定撥大借欵內之英金一千萬鎊收回流行廣東香港之廣東紙幣且派外國委員一人入會計員二人稽核此舉然因對於派員一節尚未商妥故至今未將該欵交出按廣東一省英國利益實佔優勢故應派英員前往而俄法日三國從中梗議因英人一員不足担負此任中政府議以亞恩化爾特博士助之俄又反對法國則僅允委派法員康迺狄爲委員之巴特君及中國銀行曼克倫君已任爲會計員而委員一任尚未決定現料各國對於此舉尚將互爭（念七日北京專電）

◎戚揚（譯音）已任爲山西巡按使李國鈞（譯音）任爲廣東巡按使（廿七日北京專電）

◎當道宣布塡寫牌門册例房客房東及寓客無論久暫均須覓一保人亂黨所住之屋查覺後房東房客均須科以同等之罪蓋期居民告發匿居之亂黨也（念七日武昌專電）

◎警署禁止端極昇神賽會及舉行競渡會（念七日武昌專電）

◎近日多雨江水大漲（念七日武昌專電）

◎四川西部當道出示謂近來盜風之熾實因有哥老會中人充當團保及民團長之故各縣知事當禁止哥老會中人或前犯盜案之人充當此任須擇有身家名譽者任之人民對於此示大爲稱美謂實除盜拔本塞源之計惜未早布（念六日成都專電）

◎當道決議以對折價收回紙幣現有數界人士謂此舉實欠平允政府今並未破產如照此法收回則恐損政府信用貧民受害尤大紙幣流通於市者約洋三千二百萬元（廿七日廣州專電）

◎昨夜有鐵路會計員一人收得現欵若干僱攜械之兵兩名行至新鎭爲匪攔刦三人皆受傷斃命失金之數未悉（念七日哈爾濱專電）

◎俄國陸軍大臣蘇化里洛夫昨乘火車過此並未勾留（念七日哈爾濱專電）

◎日皇因哀悼皇太后宣布大赦獄犯三千人減刑者二千四百五十二人（念七日漢城專電）

胡慶餘堂廣告

[illegible]

譯電

◎參政院之組織業已宣佈黎副總統任院長汪大燮任副長參政員爲梁士詒陸徵祥李家駒張蔭棠熊希齡陸季垣（譯音）周學熙梁啟超薩鎭冰趙爾巽丁振鐸瞿鴻禨袁叔訓（譯音）胡仁（譯音）諸人滿人有蔭昌寶熙蒙古王公有阿穆爾靈圭與那彥圖（北京二十七日德文報電）

◎前黑龍江民政長周肇祥繼汪大燮爲平政院長（北京二十七日德文報電）

◎山西巡按使李可鐵（譯音）調往廣東（北京二十七日德文報電）

◎北京日報言都督裁撤後全國將分作四大軍區分九區之說不實行（北京二十七日德文報電）

◎袁總統命令通告各省巡按使支欵嚴遵預算入欵力謀增加每月徵稅報告政府每六個月清賬一次（北京二十七日德文報電）

◎總統命令將分任命官吏頒佈法令宣導人民答覆呈文四種呈文將分八種（北京二十七日德文報電）

◎政治會議閉會（北京二十七日德文報電）

◎梁敦彥就交通總長職（北京二十七日德文報電）

◎革命損失賠欵審定者將於日內付出因法國抗議而發生之困難已歸消滅（北京二十七日德文報電）

◎去年五月二十日至本年五月二十日一年度內鹽課收入總額銀二千四百萬兩均繳五國銀行償付各借欵後餘銀一千三百四十七萬七千兩丁恩爵士對於將來持樂觀（北京二十六日字林西報電）

◎舊官僚恢復勢力甚速華字報宜言國務卿已起用滿人及前清官吏七十人參政院中亦將有舊官僚無數京中高官言此乃實行改革之惟一方法（北京二十六日字林西報電）

時評一

◎裁都督 （骨子）

裁都督說議之已經年今乃將實行也雖然昔之所以議裁都督者爲欲軍民分治也故裁都督之後即定軍區今乃裁都督矣亦定軍區矣然而裁督而與巡按使以兵權借清制言是猶裁總督而易巡撫也是豈裁都督之本義歟或曰否所以裁都督者爲弱省權也非爲分治也其說殆近似

萬國九洲第一靈驗耳聾聖品

京都天寶齋○謹告同胞○耳聾痼疾○我有神劑○不靈還洋○以昭信實○舖設上海二馬路西鼎新里便是

屢經實驗年老聾服此二料立刻復聰眞乃第一靈藥每盒一元每料六瓶洋五元如有耳聾痼疾請試用

凡患耳聾一症皆因腎水虧耗相火上炎或因鬱火傷肝以致久病不舒耳鳴耳痛耳脹耳聾等症本齋家傳良方歷蒙仕商試驗故敢出而問世實事求是非圖利嗇因濟心濟世普治男女老幼初起老症服丸一二盒立能血氣調和呼吸靈捷補腎陰生津液退虛火除邪熱雖十餘年老症服丸一料立見奇功八貫吹耳散每瓶洋七角如果無效退藥還洋以昭信實

美國新到 養生素 何以能多血

凡人血薄者心跳服養生素不由胃經之消化自能直入血中化生新鮮血液如或心跳氣喘四肢虛腫畏寒畏熱腿痠手軟者服之三四天後便覺心靜體退肌膚潤澤健脾活胃永享健康誠空前絕後之百補品也

大瓶三元二角每打廿二元小瓶壹元二角每打拾二元

總發行所 上海天經洋行

分售處 本埠五洲大藥房 中法藥房 中英藥房 華洋藥房 [illegible]

鏡面鐵 有移山拔鼎之能力 世襲雲騎尉浙江方鈞甲

每瓶洋五角每料六瓶洋二元五角 各省藥房均有代售認明眞鉀有註冊商標餘年氏小像三色印仿單切記勿悞

鄙人在春間購得鏡面鐵一料如法服之不出一月果能將十餘年之[illegible]一掃而盡用餘之藥敬友友人[illegible]

精神丸的特色

腦衰髓涸者能使腦肋髓海吸收此丸之滋養料得以腦實髓固

精虧血薄者能使精血二管吸收此丸之滋養料得以精足血稠

身瘦心虧者能使心房肌肉吸收此丸之滋養料得以心壯身[illegible]

大瓶五元 中瓶一元 上海中法藥房發行

商辦輪船招商總局布告積餘產業公司辦理章程

之產業提出開單由通和洋行工程師時值公估計實值規銀三百八十三萬兩合計銀幣五百念四萬六千餘元當經全體會表決以銀幣四百四十萬元填給股票四萬四千股每股計銀幣一百元以四百萬元作為公積股份分給股東以四十萬紅其餘銀兩為本公司預備籌措現資興築之需復經全體股東公舉代表詳細審查一律通過宣布在案茲因公司成立爰成例在滬局內另組一總局事務專責定其名曰積餘產業有限公司所以關保存而期久遠也所有本公司應辦事宜謹訂章程列左 [illegible]

湖北水泥廠股分有限公司廣告

本公司現因清理緊要債務並增備行本起見於民國二年十一月四日訂立借欵合同以公司一切產業抵押是後廠務產業以及營業均按照合同歸華商組織之華豐興業社管理在該社管理期內股本股息及以前本公司一切未清債務等負俱由本公司於期內營業項下收得淨利清償此項淨利即為股息及債務之担保品與管理者無涉所有是後本公司應償各欵均應按照合同先行照付其餘即為淨利數目以上辦法均載在借欵合同已呈明國務院批准並分別咨行財政農商兩部吉林湖北兩省在案特此聲明

華豐興業社接管湖北水泥廠廣告

啟者本社於民國三年四月十一日接照以上湖北水泥廠股分有限公司廣告接管水泥廠現在交接事竣業經重開營業特此聲明

華記湖北水泥廠營業廣告

本廠現由華豐興業社從新組織繼續開辦仍用寶塔牌商標但於湖北水泥之上冠以華記二字以示區別所用原料格外精選並請專門化驗師按照最新法考驗細度勁力凝結工候以期與全球最高之貨並駕齊驅凡承光顧批價從廉恐未遇知特此佈告

朱卜年齋藥號遷移加添飲片廣告

本號向在三馬路畫錦里口開設有數十年丸散膏丹悉心研究各界稱許遠近咸知今因加添飲片須擴充基業故特遷居老閘中市中旺弄口擇於四月念八日重新開張以廣招徠如蒙賜顧格外誠實本主人謹白

發記綢緞批發

新增零剪 特別放盤

本號代售各當滿出絲織品袍褂料沟之類價照成本七折八扣為此新設門市以廣招徠亮紗袍褂每尺一角六分 色綢紗每尺三角 雪青杭官紗每尺四角 文明花緞每尺五角 大紅花緞喜幛料每尺五角八分（並代製金字喜幛）杭紡熟羅縐綢等本花色繁多不及詳告賜顧者一例克己上海英大馬路中市老天寶銀樓隔壁永和里發記新號主人謹告

前清十一朝皇帝真像

此像懸掛前清宮中為清太祖清太宗順治帝康熙帝雍正帝乾隆帝嘉慶帝道光帝咸豐帝同治帝十一朝眞像共十一軸每軸長凡八尺有餘為當時繪畫高手所繪英姿奕奕精彩絕倫茲特攝影製成珂羅版印為大冊非惟[illegible]

沭東兩縣募勸急賑啓

[illegible]

嘉興梅冀瑛服愈驥製半夏鐵證

鄙人少多疾病體質素虛又因喜食鹹物就成咳嗆之症偶遇風寒即發[illegible]

崔氏驥香廬驥雲氏總發行所

[illegible]

學打字者注意

本打字學社設已七年功課之完備教法之精善備三月精熟閉眼每點鐘亦可打萬餘字早承及門者所推重茲因原址房屋狹窄已於五月十九號遷移虹口乍浦路多子里第三家十六號廣學額減收學費六十名額滿為止仍照原章有志者速來報名欲閱詳章來取 振華學社啓

空地招租

今有楊樹浦路沿江邊地念一畝零上有舊屋一百四十餘幢以造機器廠最為相宜或租或全租或祗租空地皆可如有意者請來面議可也 北京路福興里 劉景德啓

愚人虛擲金錢 （四）

愚人購珠反買魚目尚自以為得意其購藥時亦每致誤取偽藥非但無益并受其害惟智者思慮深遠必選擇確有治病之效者方肯購服故於患病時或因其子有疾必選購

司各脫乳白鱉魚肝油

此藥已能令數千萬人回復其精力活人之數遠勝他藥司各脫乳白鱉魚肝油於此三十九年內為寰球各國名醫所贊許謂為患咳嗽傷風氣管發炎肺病血弱體衰身虛或病後惡果者獨一無二體生力之聖藥

商標

智者決不購買封面上無漁父負魚商標之藥欲知偽藥毫無良效欲防奸商之魚目混珠非認明此眞確之商標不可

男女界之至寶 强種精血丸

△此丸能使精汁變濃厚射有力精蟲活潑以發展房事之功用故男服之能生子

△此丸能使血液變濃厚胎作有力血輪充足以增進人體之健康故女服之而孕子

大瓶二元 [illegible]

總發行上海中英大藥房

主治概略

胃不消化 本元不足 心神恍惚 肝經火升 婦人久病 氣色萎黃 大便[illegible] [illegible]

婦科降生丹

京都天寶齋婦科種子仙丹服後受胎極速不信有法可試秦未生蛋之雞飼以此丹半月後蛋含生矣盧言欺人罪我惟天

（古今第一）

服此產必雙胎異婦科聖藥種子仙丹每料一斤價洋八元半料四元起碼二元每兩洋二元眾料每兩一元每盒洋八角專治男子陽痿精衰服後即奏奇功雙料每兩洋二元

夫婦人固無不育之理不育者即有病也[illegible]

上海二馬路中市西鼎新里石庫門內

上海東貴方 虹口廣昌號戒煙丸蕪容

本號向在虹口廣東街東華里今因翻造房屋遷在外虹口東貴方里於陰歷二月初一起每罐一百粒售錢六百文煙癮一錢吞丸五粒遠地函購原班回件批發照價八折

時報第二張

今天四大張

中華民國三年五月念八日星期四

舊曆甲寅年五月初四日

日本政府所御用品

効力

信用無比

正地道

冠絕萬天王

滅蚊子

金鳥香

蚊蠅子必望滅 一試明白其靈効

日信藥房

股票交通公司

本公司經理買賣華洋股票如有交易請臨黃浦灘六號通濟銀行樓下接洽電話一八八八

禮拜二拍賣

准於六月二號禮拜二午二時在老閘捕房拍賣無人認領物件如各貨須屆時到房看貨可也此啓

第一集 筆記叢書

本書專取近朝秘本及近人所作筆記擇其佳者彙印成集每集長或二三種短或六七種現先出第一二集以後陸續出版每集定價五角目次如下

夢談隨錄此爲政治筆記

隨鑾小紀此爲遊覽筆記

遊梁瑣記此爲軼聞筆記

柏林劇語此爲考察筆記

歸廬雜錄此爲掌故筆記

上海 天津 北京 濟南 有正書局

哈味為司格酒

洋酒之稱類不一名目繁多求其有益於衛生者其惟哈味爲司格乎此酒乃英國名廠所製行銷全球已歷一百四十餘年紳商士賈肆筵設席無不……

神尚最高之飲品無！之……本行獨家經理前已登報聲明凡政商軍學各界臺端請至本行接洽本埠各大洋酒食物店均有寄售就近購……

仁丹

● 請問 有此備哉

一服仁丹 廓然神暢

彈唱相壽 瑞氣滿堂

▲ 何人何處須要仁丹矣

活用時

● 辦事執務之時

● 念書勤學之時

● 出遊行樂之時

● 有疾闢疫之時

等必可用此靈藥

價目

試服包……一金五錢

小包……仝 拾錢

中包 洋銀藥盒 廿五錢

大包 裝鏡藥盒 五拾錢

各藥房均行寄售祈就近購取

總經理處上海河南路拋球場東亞公司書藥局

新出勸戒紙捲煙歌

紙烟之毒 初次吸食 先害其臟 傷目傷肺 名醫察驗 幼童更甚 各國律例 不準吸食 我國禁合 對於此事 鴉片未絕 先不知毒 有人勸戒 倘不知悟 金錢外溢 亡家亡國 其毒如此 吸者速戒 忠言逆耳 不吸捲煙

日尼哥丁 不覺眩暈 繼攻其心 更損神經 確切詳明 弱種原因 禁止幼生 犯者有刑 多尙因循 漢不關心 烟草又生 尙可原情 即應斷根 禍患即臨 國困民貧 衆要亡身 置若罔聞 切莫沾辱 願君細聽 聯合會

法租界外灘

美最時洋行機器處

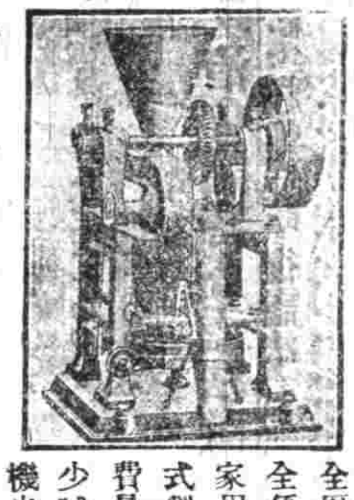

碾米廠 麵粉廠 紡紗廠

全廠或每部機器俱全係全球最著名廠家用最佳料照最新式製造出數最多日費最省工作時間最少誠節工節費之良機也倘蒙諸君惠顧祈駕臨本賬房接洽可也

分行

上海 漢口 鎮江 宜昌 香港 廣東 天津 青島 重慶

中國精益眼鏡公司

中國第一家自製吒力克鏡片

(一)貴客如有患目疾者本公司另有眼科專家醫治

北京分公司開設在前門外觀音寺西頭第四十八號

本公司自製各種光學鏡片頗承各界交口稱譽即西洋各國光學專家亦稱爲我中華民國獨一無二之新製品蓋非特驗目配光運機磨片量面裝架種種專門技術爲惠顧諸君所目睹即無非精益求精力求新異固不敢以不對光之鏡片損人目光亦安肯以不真實之僞貨自損名譽茲特將本公司諸特色與衆不同臚列於下 (一)本公司係光學專家所組織故不論遠近斜正散光各片凡東西洋專家所能造者本公司無不能照造 (二)光片既係定製自與購現成貨不同既配光定貨後極遲至一星期亦必出貨 (三)本公司所製中國真金架已用包換 (四)便利購客起見特於自製金銀各架外添備西洋鋼絲及夾金兩種亦能按照各人由部裝配

上海南京路泥城橋東首電話三千八百九十五號

上海 司法寶鑑 一至三冊再版三冊廣告

書富最宜研究每冊售大洋六角 鐵道新法全冊售大洋八角另有京音……全冊售……

發行所上海北京路鴻生里南華書局啓

分售處 中華圖書館 時中書局 科學書局

是書爲上海地方審判廳長……論民刑批判詞等凡華洋交涉案件尤爲詳備……海內早爲法學界所歡迎現今全八冊已經再版三版仍售實洋四元再是書自第九冊起十六冊止大加擴充改名上海法曹雜誌一書內容……

中國圖書公司 蘇州振新社 南京中華書局

人丹

中國華明眼鏡公司

本廠自製新發明

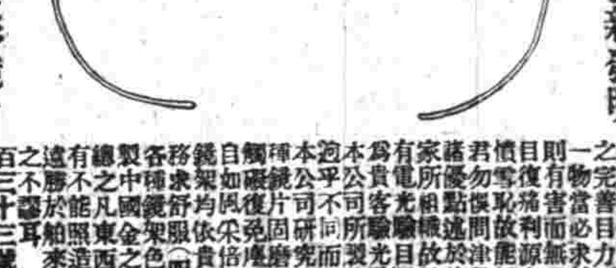

托力克灣形鏡片

……上海四川路……華明公司啓

百代公司

百代公司爲天下最大之製造影戲機片家凡欲做影戲者請先來接洽保管週到安便營業發達也有一種小影戲最爲家庭簡便之良機好品每部洋一百八十五元又有一種學堂用每部二百五十元者並有大價者不等每項另議請至上海四川路九十號便是

高德洋行

上海英大馬路三十六號便是

創製吒力克化學灣形鏡片

要聞

◎地方新官制之大披露

政府對於地方官制業經釐定三級制（一）第一級爲巡按使其國稅廳審計分處警察廳高等審檢廳等屬之（二）第二級爲道尹其權運局國稅分廳地方審檢廳等屬之（三）第三級爲縣知事其權運分局巡緝隊征稅所等屬之日前以命令頒布各情已誌昨報茲錄其官制原文如下

▲省官制 第一條省置巡按使管轄全省民政各官及巡防警備等隊並受政府之特別委任監督財政及司法行政暨其他特別官署之行政事務 第二條巡按使依其職權或特別委任得發省令 第三條巡按使於所轄地方官吏之命令或處分認爲違背法令或妨害公益或侵越權限時得停止或撤銷之 第四條巡按使於所轄地方官吏認爲應付懲戒者呈報大總統請付懲戒並咨陳內務部 第五條巡按使於所轄地方官吏認爲應給獎勵者呈報大總統請給獎勵並咨陳內務部 第六條凡各縣知事由巡按使呈請大總統任免並咨陳內務部 第七條巡按使於所轄各官吏有貪劣欺蹟得逕行撤任仍詳具事實照第四條之規定請付懲戒 第八條巡按使受政府之特別委任監督全省財政有稽核賦稅出納及考核經徵官吏之權凡經徵官吏之任免懲獎由財政廳長詳請巡按使核辦轉咨陳財政部財政廳之設置及辦事權限另定之 第九條巡按使受政府之特別委任監督司法行政有稽核司法經費及考核司法官吏之權凡各縣承審管獄等員之任免懲獎由高等審判廳廳長詳請巡按使核辦轉咨陳司法部各級審檢人員經巡按使查有貪劣欺蹟得飭該管廳長先行撤任仍呈報大總統請付懲戒並咨陳司法部高等審判廳長對於司法行政辦事權限暨法官懲戒法另定之 第十條巡按使於所轄及政府委任監督之各高級官吏按六個月將辦事成績並出具密考呈報大總統考核 第十一條巡按使監督所屬特別官署各依該官制之所規定及該主管部之所委任行之 第十二條巡按使於非常事變之際需用兵力或爲防衛起見需用兵備時得咨請駐紮鄰近之軍隊及軍艦長官派兵會同處理 第十三條巡按使公署設政務廳置廳長一人承巡按使之命掌政務廳事務政務廳長由巡按使薦任 第十四條巡按使公署政務廳內設總務內務教育實業各科由巡按使自委掾屬佐理各項文牘事務其職掌員額按事之繁簡由巡按使自定之仍呈報大總統並咨陳內務部分別敘等註冊 第十五條巡按使公署之經費另定之 第十六條本官制自公布日施行

▲道官制 第一條道置道尹隸屬巡按使爲一道行政長官依法律命令執行道內行政事務並受巡按使之委任監督財政及司法行政及其他特別官署之行政事務 第二條道尹就道內之行政事務依其職權或特別之委任得發道令 第三條道尹於所轄各縣知事之命令或處分認爲違背法令妨害公益或侵越權限時得停止撤銷其命令或處分仍詳報巡按使 第四條道尹於所轄各縣知事認爲應付懲戒者詳請巡按使核辦 第五條道尹於所轄各縣知事認爲應給獎勵者詳請巡按使核辦 第六條道尹於所轄知事遇有事故出缺時得委員代理並就分發該省之知事內遴選數員詳請巡按使核擇薦任之 第七條道尹對于特別官署之監督方法各依其官制定之 第八條道尹受巡按使之命令對於駐紮本道之巡防警備各隊得節制調遣之 第九條道尹於非常事變之際需用兵力或爲防衛起見需用兵備時得詳由巡按使請駐紮鄰近之陸軍或軍艦長官派兵處理但因特別情形不及詳請時得逕向各該軍隊及軍艦長官請其出兵 第十條道尹遇有非常緊急或特別重要事件於詳報巡按使外得逕呈大總統 第十一條道尹有事故時以同城或遼近之縣知事護理之 第十二條道尹得自委掾屬其職掌員額詳由巡按使核定之並咨陳內務部分別敘等註冊 第十三條道尹公署之經費另定之 第十四條本官制自公布日施行

▲縣官制 第一條縣置知事隸屬道尹爲一縣行政長官依法律命令執行縣內行政事務 第二條知事就縣內之行政事務依其職權或特別之委任得發縣令 第三條知事於所轄警獄及佐助各員吏之處分認爲違背法令妨害公益或逾越權限時得停止或撤銷之 第四條知事遇特別重要事件於詳道尹外得逕詳巡按使 第五條知事於駐紮本縣之警備隊得調用之 第六條知事於非常事變之際需用兵力爲防衛起見需用兵備時得詳由巡按使或道尹請駐紮鄰近之陸軍或軍艦長官派兵處理但因特別情形不及詳請時得逕向各該軍隊軍艦長官請求之 第七條知事得自委掾屬其職掌員額詳由道尹轉詳巡按使核定分別敘等註冊並咨陳內務部 第八條知事公署之經費另定之 第九條本官制自公布日施行

◎財政部規定常關比較確數

財政部日前規定常關徵收考成條例二十一條呈請大總統核准具見昨報惟是考核之方不外比較而所有常關舊額雖有前清戶部則例可稽該部以今昔殊時既不適用加以經征官之獎勵又以額外增收爲標準而當稅收短少國庫空虛之時自不能不另定一種比較茲覓得其所定比較表係以最近五年間收入最多之數爲根據再另加三成以爲一年比較之額至每月之比較則以收稅有旺月與非旺月之別而各省之旺月其時期又多不同故不以年比較數以十二個月平均分之而許各關自行酌量認定報部核准存案以便即照此比較其比較表如左

關別	根據數	比較額
江海關	二五六·〇〇〇元	三三二·〇〇〇元
東海關	一九六·〇〇〇	二五五·〇〇〇
閩海關	一〇〇·〇〇〇	一三〇·〇〇〇
廈門關	一〇九·〇〇〇	一四二·〇〇〇
浙海關	四六·〇〇〇	六〇·〇〇〇
甌海關	一一·〇〇〇	一五·〇〇〇
粵海關	四一二·〇〇〇	五三六·〇〇〇
瓊海關	八〇·〇〇〇	一〇五·〇〇〇
潮海關	一九七·〇〇〇	二五六·〇〇〇
津海關	一五七·〇〇〇	二〇四·〇〇〇
山海關	四五七·〇〇〇	五九四·〇〇〇
蕪湖關	七七·〇〇〇	一〇一·〇〇〇
荆州關	一二〇·〇〇〇	一五六·〇〇〇
揚由關	一八七·〇〇〇	二四三·〇〇〇
臨清關	三一七·〇〇〇	四一三·〇〇〇
淮安關	一七四·〇〇〇	二二七·〇〇〇
太平關	一七六·〇〇〇	二二九·〇〇〇
鳳陽關	三〇八·〇〇〇	四〇〇·〇〇〇
漢陽新關	三二〇·〇〇〇	四一六·〇〇〇
武昌關	一三一·〇〇〇	一七一·〇〇〇
贛關	七〇·〇〇〇	九一·〇〇〇
夔關	一九二·〇〇〇	二五〇·〇〇〇
潯州關	一三二·〇〇〇	一七二·〇〇〇
潼關	七九·〇〇〇	一〇二·〇〇〇
辰州關	五五·〇〇〇	七二·〇〇〇
寶慶關	二一·〇〇〇	二七·〇〇〇
成都關	一三·〇〇〇	一七·〇〇〇
寧遠關	四七·〇〇〇	六一·〇〇〇
雅州關	四一·〇〇〇	五四·〇〇〇
永寧關	二二·〇〇〇	二八·〇〇〇
廣元關	一〇·〇〇〇	一三·〇〇〇
打箭爐關	一六五·〇〇〇	二一四·〇〇〇
張家口貨稅徵收局	一五三·〇〇〇	一九九·〇〇〇
殺虎口貨稅徵收局	一九七·〇〇〇	二五六·〇〇〇
塞北稅厘徵收局	三一九·〇〇〇	四一五·〇〇〇
北京商稅徵收局	一·三六九·〇〇〇	一·六四三·〇〇〇
左右翼牲稅徵收局	一八一·〇〇〇	二三六·〇〇〇
合計		八·八三五·〇〇〇

◎政治會議審查謚法談

前甘肅都督趙惟熙請復謚法一案於五月二號經政治會議開會討論最終結果付審查員方樞等九人審查迄今已逾兩旬茲從各方面調查此案審查內容大畧謂該督所稱功在國家德在鄉閭爲人羣所稱頌呈請予謚以昭激勸而示後世各等語援諸彰明既往激勸將來維持社會之苦心本審查會亦極端贊成惟中國謚法承襲已久顯赫貴勢者多經濫冒有德無位者反難邀准即如原呈所稱隋之王通唐之孟郊宋之林逋師友私謚門人尊議流傳至今膾炙人口者並非呈請政府付之有司而後始行定議實至名歸書固無徵而不彰也是故名儒循吏但有行被一鄉澤流一邑者其邦人相與聚而謚之前史固引爲美談民國亦未須爲例禁若必俟名呈請付諸有司始得諸行則手續亦既過繁謚行恐格於例禁使因體例所限予謚成一定之公例則老師宿儒反因有德無位不能邀政府之允准而貴官大吏欲求飾終轉得四出運動行同槃跖名列夷惠身後之榮不足以勸善而易名之典且足以文奸將欲尊崇輿論俾毀譽臧否悉付公許而其結果或至大悖初心況值政體初易一般新學之子誤會總統制之改易妄生口實使復取帝制時之謚法頒爲民國法令徒使方張士氣得所借詞以厚誣政府無裨獎勸之實際徒增權要冒濫之虛榮故本審查會謂此案暫緩置議云云

◎中俄交界百里內實行徵稅之定期

稅務處處令總稅務司云前據總稅務司將松花江行船徵稅試辦章程遞擬修改並將取銷中俄交界百里免稅擬定日期彙案呈復嗣又准財政部來函以中俄交界百里華境免稅既定期取銷應即由部咨呈電濱江關公布各等因經本處以松花江行船徵稅章程既經修改自應由外交部照請俄使同意後另案呈布至取消百里免稅一節早經俄使允定現既定期實行似毋庸再要求該使同意以省周折函達外交部去後茲准函復稱取消免稅一事本屬俄使提議既彼國境內業已實行在先現中國境內定期取銷祗須按例知照原無庸再事磋商本部此次照會俄使文內即係照此辦理除修改松花江行船徵稅章程另案辦理外相應函復查照即將取銷免稅日期合行公布等因前來本處查中俄交界百里免稅一事現既定期實行並經外交部知照俄使應即公布照辦所有中俄交界百里內凡前此免稅各商貨應由濱江琿春等關自民國三年六月一日起一律按章徵稅以重權務除修改松花江行船徵稅章程俟由外交部復到另案頒布外相應令行總稅務司查照轉飭各該關稅務司遵照辦理此令

◎教育部之振興教育談

▲催辦商業學校 教育部日前訓令各省民政長云據上海全國商會聯合會呈稱本會係全國商會組織呈奉工商部批准立案設總事務所於上海本年三月間照章開第一次大會各省選舉代表到會與議據江西省饒州商會傳振寰顧奠安提出速興商學以儲備商業人才一案其原案以世界列强漸由工業時代而引渡商業時代考英美德法諸邦中等初等商業學校徧地林立高等商業專科學校亦所在皆有匪但業商政者具有商學專長即經商業者亦皆由商校產出是以操術日精營業日盛我國商業幼稚欲求戰爭於國際交易非儲備人才不可欲得應用人才非遍設商通學校不可此其建議之理由也其原案又以商學之興宜分兩種初等中等高等商業學校在大部籌備範圍應呈請指令各省教育司從速設立以植商學基礎一種當由各省事務所創立商業補習學校除本埠商人分班入校補習外併須通知各縣商會選派英敏商人來校補習俟畢業後再於各埠分設商務傳習所俾一般商民對於商事商法均有普通知識此其主張之手續也經本會提交大會議決先付審查旋據審查報告其結果以一種設立各級商業學校應由本會呈請大部指令各省教育司辦理一種設立商業補習學校及商務傳習所應由本會通函各省聯合會轉知各商會按照原案分別辦理等語復經大會通過此案當然成立現在總事務所執行議決事件除本案第二種辦法通函各省事務所轉知各商會分別籌設呈部立案外理合將第一種辦法具文呈請大部察核迅賜指令各省教育司提先倡辦各級商業學校以振興商業而樂育人材實爲公便等因到部查實業教育爲方今最急之務該商會聯合會所呈各節極有見地農工等校設備較難需款亦較巨自非旦夕所能擴張至於商業學校程功較速而需費無多其處所自宜整頓維持力予推廣即未經設立之地亦應斟酌情勢分別設立現時各省財政雖甚艱難惟此項學校需費無多斷不至窮於籌措況吾國商業凋敝已稱非急起直追不足以與世界列强相抗非預儲人才尤不足以促商業之發達除批示外爲此令行各該民政長切實籌畫設法進行庶幾人材輩出百貨流通上以致國富下以厚民生民國前途實利賴之此令

▲承認私立大學 教育部昨又發出布告文稱查二年十二月本部第八號布告內云嗣後各私立大學無論報部與否及開辦久暫凡一經本部

收買湖南粵漢鐵路股票

水產新編

人物仕女條屛 共計四幅係費改一派畫筆精工最宜飾壁四幅共一元二角裱好者加裱工大洋一元二角 上海有正書局及南京天津分局同啟

收買湖南粵漢鐵路股票

水產新編 定價五角

我國地勢西北多山岳宜於牧畜東南多川流宜於漁業

上海棋盤街 科學書局 奉天 漢口 廣東 天津 分局同具

派員視察即行分別優劣以定立案之准駁等語除江蘇一省各私立大學業於去冬派員視察別分布告外其北京各私立大學本年春間曾經派員詳加考查均已竣事呈有報告據查得私立民國大學校學生入學資格頗爲嚴敎授管理均屬合法各科成績亦大致可觀私立中華大學校創辦未久甚有意經營熱心毅力尚堪嘉尚敎授管理均稱妥協學生風紀亦佳據稱曠課較多及劣等學生悉予開除足征力求整頓不難徵起有功私立明德大學校敎授大致合法學生曠課尚少足見管理亦嚴就中專門部商科不用講義由敎員口授學生筆記均能純熟尤爲該校特色私立中國公學大學部辦理尚屬認眞管理一方亦頗合法惟北京及上海兩處組織方法未臻完備仍應詳加規畫以謀進行以上四校應即准予認可惟此次布告以後本部仍須隨時派員視察各校辦理成績以資督策倘有半塗廢弛成效難期者本部即將認可之案宣布取消以示限制而重學務其各校辦理諸人亦宜遵照部章切實辦理不合者固當力圖更張即合者亦須冉求完備務其熱心策以毅力總求盡善盡美成效日增庶足輔助國立大學敎育高等人才以爲國家社會之棟幹本部實有厚望焉特此布告

◎天壇運動會贈獎大紀念

▲此次全國運動會北京敎育運動會北部運動會自十八日至二十二日先後在天壇舉行運動已屢誌本報二十三日下午八時在石大人胡同外交部公所頒行獎品各部運動員與中外男女來賓到場者約五百餘人大總統副總統國務卿皆派代表致勉詞外交孫總長敎育湯總長皆蒞會演說其獎品分繡旗獎牌銀杯之類大總統副總統所贈銀杯高幾盈尺潔白精瑩光耀照人洵珍品也頒贈獎品者爲副總統夫人與孫外交總長夫人皆殷勤將事久而弗倦其熱心尤堪敬佩每贈一物先由執事人高唱領獎者之名然後領獎者親至禮場鞠躬受獎來賓則舉相鼓掌以示歡迎其成績最優者一人輒領銀杯數具獎牌繡旗纍纍然羅列坐之周圍旁觀者嘖嘖稱羨亦一時殊榮也是日領獎多者以北部爲最東部運動員以假期將滿急於回校已於昨日南旋一切獎品皆由西人斯瑪君(東吳大學敎習)代領統觀是日情形秩序嚴整氣象雍和蹌蹌濟濟魚魚雅雅可謂一時大觀矣茲將開會秩序與大總統代表等之演說分誌於後

▲主席之報告 是日主席爲體育競進會章遹駿先生於開會之初先致開會詞略謂此次運動會其關係最大者約有三端(一)可以引起競爭之心天下事有競爭然後有進步各運動員經此次比較自當各自奮勉力求進步(二)可以提倡全國尚武之精神我國於體育一道素未講究經此提倡國人皆曉然於體育之重要而尚武之精神即油然興奮(三)可以爲遠東運動會之預備民國五年各國將舉行遠東運動會於上海我國爲地主之誼若不先行預備臨時必行遜色此次運動會不過爲小試其端出色當行殷預期於他日此次經費全由大總統副總統與各部長及各界捐貲提倡此鄙人與在場諸位所當同心感謝者也

▲大總統代表之演說 繼由大總統代表王君廷璋演說畧謂當此列强競爭之秋應注重於軍國民敎育必使少年有尚武之精神斯國家乃有强固之希望然體育亦非舍德育智育而言傳曰孝養之謂勇記曰臨事而屢斷之謂勇倘徒尚體育而德與智以爲鵠之此近年廳廣血氣者之所謂非君子尙勇之道也大總統治軍數十年平日注重軍人敎育今聞全國青年舉趨向於體育一途異常忻忭因倡捐巨款拜特贈銀杯一具以表懽忱此後尤盼貴會一致進行一洗我國文弱孱懦之習云

▲副總統代表之演說 副總統代表爲覃君世藩演說副總統對於該會希望之意後副總統夫人發獎時又令秘書郭君請副總統演說詞略謂當敎育萌芽時代承中外熱誠贊助得獲此成績實深欣幸惟念改革以來秩序未復庠序未盛故前在各省之國立學校列入此會者尙少然有此以爲之倡精神一新全國之大開風興起必什百倍於今日也世必有堅固之精神然後有高遠之智力必有健全氣魄然後有偉大之事功由肢體之運動進而爲精神之運動由會社之運動進而爲國家之運動合太羣以從事於世界之優勝元洪所厚望也云云

▲湯總長之演說 是日演說惟敎育總長湯濟午先生演說體育與國家之關係殫摯盡致最足動人聽聞大旨畧謂國家之敎育以養成有敎治能力之國民爲目的而所謂有敎治能力之國民者其一當有剛毅忍耐之性其次必有服從法律之習慣其三必有合羣樂衆之風三者缺一則不能爲完全國民而所以能養成此三種德行者惟在體育蓋體育者所以養成健全之身體即有健全之精神自能做堅苦卓絕之事業故欲有剛毅忍耐之國民不可不注重體育一道之國民必有法律之觀念體育一道最重規則嚴秩序自幼於遊戲之中能養成其守規則遵秩序之習慣斷不至有違犯國家法律之事故欲養成服從法律之國民不可不注重體育凡人處社會斷無獨立生活之理則協力分勞之事尙焉運動一道同爲一組者必協力同心彼此一致乃能與他組爭勝則執拗害羣之弊自消滅於無形有與衆休戚之感故欲養成合羣樂衆之國民不可不注重體育云云

此外國務卿代表與外交孫總長皆有演說演說畢又就席茶點時至十一鐘始散會

◎謝鎭守使被刺之尾聲

雲南蒞西鎭守使謝汝翼君被刺各節及拿獲兇手預審三次訂供均紀前報隨又於九號經滇督唐民政長李派員舉行預審並在該犯身上搜出絕命書一件當訊據何榮昌供稱籍貫廣通縣人武備學堂學生民國二年充步三團三營連長因營長沈得全有侵蝕餉項情事與之理論被沈挾嫌撤差時謝在第二師師長任內富赴師稟揭謝未與清覆旋被發交模範監獄禁二十餘日始釋迨出獄後自思名舉已毀無處謀生蓄意復本年陰曆三月初在步二團附少校何廷棟處假說同廣通去與他借七響手槍一枝路上防身時謝已從通西回省會擬俟尋謝幾次都無空下手聞謝入部乘火車起行始注意到車上行刺四月初三謝坐頭等車我坐三等車午間看謝睡着就用手槍對謝胸部接連轟放謝即登時斃命我本要自戕因管車洋人趕拿餉怕打着洋人惹起外交始被拿住我做此事其宗旨在使有强權無公理者知道畏怯爲下級軍官放一線光明絕命書所說也是此語寫下都在身邊此是我個人單獨意思行爲並無他人同謀主使現情願抵罪等語連日審訊矢口不移此供聞已電中央政府核奪云復於四月十一日委派顧品珍爲審判長韓鳳樓劉法坤孫永安馬爲麟劉雲峯等多人爲審判員又委周沅爲宗衛數人爲陪審員在前省議會組織特別法庭舉行軍法會審是日到廷旁聽者不下數千人首先訊問滇人姜梅齡及誤借槍彈之何廷棟供詞均無異議隨傳兇犯何榮昌供詞仍與未次預審相符故不另載至十二日夜間軍府始宣布命令十三日午後將何榮昌正法抵罪是日午後由軍府將何榮昌提出自省議會大門而出有軍隊百餘人持槍護衛遊行馬市口三牌坊大街後至忠烈祠門前行刑將何榮昌擊一木椅上先由後背對心部打入一槍何倒地未死後又補發頭部一槍始斃旋由同數用役等棺木抬去惟當臨刑之先何榮昌毫無畏懼亦不變色尙能照常行至忠烈祠地方尙揮談笑自若視死如歸謝鎭守使被刺後停柩於忠烈祠內即由軍府派員辦理喪事當擇於四月十一日家祭由趙藩君鴻點李坤君鴻書其於鴻逝人員不計其數隨於十二日十三日展奠全省各界均到不下數千人十四日出殯其詳細情形錄片十二號午前陸軍各部隊致祭畢各界致祭十三號午前各學校致祭後各界致祭(出殯序列)(一)喪旗(二)國旗(三)軍旗(四)銘旗(五)祭帳輓聯(六)彩亭三十架中間以普通鼓樂(七)軍樂隊(八)冠服亭(九)遺像亭(十)步騎砲工機憲各部隊及講武堂學校學員生均徒步各備鼓號(十一)喪馬(十二)各小學生中學生實業農林二所學生師範生警察學生模範製革幼孩各工廠學徒警備隊(十三)喪轎(十四)女子小學生女子蠶桑學生女子職業學生女子師範學生(十五)女界(十六)紳商政學佛道各界(十七)軍警官長測量局員(十八)儀仗隊全武裝(十九)男家族及男親族(二十)靈柩(二十一)女家族及女親族(出殯時間及各界集合地點)(一)十四日午前十時由忠烈祠內出殯以體殯爲起行時間(二)是日午前九時各軍隊在平政街集合(以木牌爲序)(三)是日午前九時男學生在圓通寺街集合(以木牌爲序)(四)是日午前十一時女學生及女界在文廟魁星閣內集合俟殯至文廟街時按順序列入(五)是日午前九時軍警政學紳商佛道各界在忠烈祠集合(經過道路)由忠烈祠起柩經圓通寺轉平政街下四吉堆轉馬市口下四牌坊轉長春坊出大東門經成利鋪轉太和街經得勝橋直過金馬坊轉三市街進南門直上三牌坊轉轅門口經文廟街上二蹤街轉西院街經土主廟街上圓線街下昇平坡上學院坡直走圓通山即日後厝

◎漢口新聞報仍准發行之原因

漢口有人組織新聞報當道以其係大漢報化身以命令禁止發行茲悉該報發行人張雲淵曾於陽曆十六號將告白俱已印竣是日忽奉命令禁止大失所望不得已一再託人關說先前本已允可免繳保押金後因要求挽回照繳保押金七百元具呈警察廳力稱以和平爲宗旨決不敢逾越法律範圍外並聲明決非大漢報化身廳長周際芸始得批准於二十三號出版該報已印十七日若再另行刊印需費又鉅爰將十七日上蓋以紅色念號字樣該報僅註發行所告白處其編輯印刷各地點並未宣布因該報機器鉛字俱係大漢報之物故避嫌疑似此可見當道對於言論界之陸廉矣又胡石安實未瘦斃云

◎湖北官軍勦匪自相轟擊

湖北天門縣與京山縣交界處有龍角山林木茂密前日忽有土匪嘯集數百人專以搶掠焚殺爲事兩邑人民受害匪淺段都督接電後即令駐京山湖北第四團駐天門留鄂第三團各酌撥兵隊兩路夾攻距土匪聞風而遁兩方官軍不知原委互相開槍轟擊不止因而均有傷損人民更敵驚恐段都督昨已據兩方電禀以旣屬誤會姑不深究惟官佐疏忽咎莫能辭昨已派副官陳天寶前往查辦矣

◎關於粵路之近訊一束

▲交通部核定粵路總協理董事電文 粵漢鐵路公司鑒現據公司協理李煜棻諫電稱敝公司則日選舉事竣現准鄭黎兩監督錄送被選總協理董事銜名及所舉股數請電達大部等語茲遵將總協理董事各二十名分別錄呈鑒核等情查本屆粵漢路選舉總協理董事按則第二條本屆選舉總理一員協理一員董事七員又第五條總協理董事之當選辦法各以得最多數之總協理董事各二十員爲合格按照庚戌成案選出後開單呈由交通部核定等語茲按規定辦法由本部核定歐賡祥充總理黃嵩齡充協理張少棠劉俊廷梁慕聯梁鴻慶潘慈和歐鏡泉林永英充董事希遵照宣佈交通部效

▲粵路公司李協理致各方面電 (一)北京交通部總次長鈞鑒效電謹悉飭派定敝路總協理董事員名經即遵照宣佈務請鑒叩箇(二)北京交通部請轉粵路歐總理台鑒昨奉部電欣悉我公榮膺粵路總理桑梓歡迎極望台端早日履新接事爲禱粵路公司協理李煜棻叩箇(三)北京交通部請轉粵路黃協理台鑒昨奉部電欣悉我公榮膺粵路協理桑梓歡迎極望台端早日履新俾紓綜速御肩切盼切禱李煜棻叩箇(四)漢口漢粵川鐵路總公所詹會辦轉粵路選舉事項本交通部效電派定歐賡祥爲總理黃嵩齡爲協理張少棠劉俊廷梁慕聯梁鴻慶潘慈和歐鏡泉林永英爲董事等因理合電達台端應如何辦理交代一切事宜統候電覆 箇棻

▲粵路公司成績之報部 粵路公司協理爲呈報事竊敝路自粵東省城黃沙起至粵湘交界之坪石止共華里六百一十一里六六上年辦理成績早經彙集成冊宣佈股東並節錄呈報鈞部在案茲工程計日進行曲江縣屬三大坑口站本年四月通車烏石站本年五月通車據總工程處報稱由烏石至清風亭山峒口十二里業經鋪軌計山峒至馬垻車站共十二里由馬垻至韶關車站二十七里路基橋渠均已完竣一俟山峒開通指日便可抵韶其大坑口烏石韶關等站經公司開闢公衆大路通至河邊利便貨物起卸行見營運家於此間籌建貨棧日多北江商務漸形發達粵界路綫以韶關爲一大結束茲韶州至黎鋪頭及黎鋪頭至樂昌成績畧可敘陳計韶州二百尺一百尺數十尺等大橋四道民國二年內橋墩礄頭俱已竣工此外由七千三百九十三號至七千四百零七號橋位另有橋梁四道由黎鋪頭至樂昌有橋二道亦於民國二年內完工又高廉村山峒現兩頭開挖已挖至二百餘尺一俟小峒挖通即可通車至樂昌車務當大有起色樂昌以至坪石粵界各站路綫均經勘定茲將歷年開車時期編錄成表并將粵路行車時刻表中西合璧里數表客票貨價表冊理合彙呈鈞部伏乞鑒核備案施行須至呈者計呈縣次開站日期表一紙行車時刻表二紙中西合璧里數表二紙客票價目表二紙運貨章程二本右呈交通部總理公出故未署名協理李煜棻

玻璃版 工筆畫 人物仕女條屏

共計四幅係費改一派畫筆精工最宜飾壁四幅共一元二角裱好者加裱工大洋一元二角 上海棋盤街有正書局及南京北京天津分局同啟

輿國百祿鋼廠廣告

本行事務所設在上海江西路十號已十有餘載本埠並無支店恐未週知特此佈告

洪氏集驗方出世 龐氏傷寒總病論出世

右集驗方五卷係宋洪文安遵所緝文安官爲侍從志在濟人自言諸方用之有驗及離未用而傳用……諸先生敘而其方又實驗……書久無覓處今幸得重刊歧黃家及嗜古家宜從速購取此書訂二本定價大洋三角

論凡六卷係宋龐安時先生所著見解之超辨別之精東坡先生至推爲義貫幽明救人之意且謂其得不獨……傳世不朽之寶……今從友人處搜得翻行以公同好所印無多幸勿失之書訂四本定價大洋六角

發千售 寓二馬路 惠頌堂書局

惠羅 南京路三十號

英國貨男式草帽式樣新時式料甚佳大小皆有每頂價一元

白條紋有領襯衫質料甚好其式樣如上圖

各種大小尺寸皆有每件價洋一元

本公司所有大宗新貨刻正開箱發售貨物精美而價値極廉凡紳商士女以及孩童等應用物品皆備尚祈惠顧 諸君駕臨看貨方知本公司新貨之多且價廉物美實非虛語本公司夥友皆能操中國語言接洽可無慮言語之隔膜也

惠羅公司白

上海望平街 有正書局

新信箋

每百張爲一套

貢川紙印洋叁角 有光紙印壹角半

已出三種 時裝仕女 甲種滿印式 乙種角印式 海上新春 滿印式

發冷發熱猝然而起先覺戰慄全身發冷旋即發熱有如燒灼頭痛口渴惡心欲嘔若服德國拜耳大藥廠阿司匹靈藥餅其熱即退汗出淋漓身體爽快

購者須向各大藥房認明拜耳大藥廠十字縱橫商標每瓶二十枚每枚重八格林謹防假冒

乳汁麥精

即英語膩克士毛丁

乳汁麥精係用蘇格蘭大麥並用乳酪之牛乳以和之其性平其味甜美無論何人患有脾胃消化之功而無體燥之患其補助消化氣血強身體肥之功效……麥精中之佳品也經各醫學博士研究之證書證示孔汁麥精獨冠一夏宜服品有益於人身者非一可…茶匙服一二之…或厚奶美酒就服之後又可沖服茶一杯或…均可沖服其價廉 愛丁堡中國總經理魚肝油…其油純淨行其價廉…專售英生洋行仁記路A一號 哈克納司標蒙發行 上海英大藥房均有出售 各藥房均有出售 海華…司發

香港大學招生廣告

香港本大學是中國英國政府紳商招資建立爲造就中國英國及各國人材而設已於壬子年秋開始每年七月招考一次茲將本大學學科與其便益揭示如下 學科 本大學已立醫學工學文學三科醫學五年畢業工學文學四年畢業所得學位業與英國大學無異如醫學畢業即與英國之最高醫科一體凡英國本國及其屬土皆可懸牌問世……

我祝五洲大藥房萬歲我祝人造自來血萬歲何爲祝五洲大藥房之人造自來血有蘇我弟命爲我二親心之大功也何以見鄙人有弟今已九齡爰因稟性過烈二三歲時一不如意號泣隨之以致腎囊腫脹硬如金石常延中醫治毫不見效日稽月累至去年七八月間勢益加劇重時如彎弓不能移動嘯泣之聲聞者感歎或七八日一次或五日一次迨至今春幾無一日安寧飲食不進身瘦如柴……

鄙人業因之而不樂甚聲緣此而成病鄙人課堂上見載有貴藥房人造自來血一藥功用甚大故急商諸友人聯合購得……

〔以下小字難辨〕 上海四馬路五洲大藥房照原函錄登

江海關通告

照得九月念日本端午節係中國例得停關一天此事業經本關監督照會各國領事轉飭各商一體遵照爲此特佈告 中華民國三年五月念四日

招請印書人

今有某西報館擬用印刷師數人須有鄉練及熟習職者方爲合格速投函至本館第十一號信箱哲斯德君轉交可也

置產注意

啟者今有法昌路南首白爾路即打鐵浜三層樓大洋房四宅三門牌第四百三十三號來水電燈北朝南第十四坐火家自三號俱全住家最合鈴宜價值亦廉欲者請向隔壁四百四十號接洽倘欲租借亦可租價格外克己

烹飪食物最簡易之法則

上海華人居戶之已舍去柴灶而改用煤氣灶者莫不知其用潔簡便實遠甚於清炭柴等爲燃料且用火可由上海自來煤氣公司出借代爲裝設其情形不取資欲知詳細者請詢西藏路五號上海自來火公司工程處或南京路二十九號樣子間可也

日本政府所御用品

金雞牌臭蟲滅斃藥粉

一試明白其靈効

效力冠絕天下 聲名遠震世界

經售

劾力猛烈 原料精選 電標製粉 信用第一 下賜 日本最高賞牌 價格低廉

原產地製造本舖 和歌山縣有田郡山田原 上山英農園電標殺粉工場部

上海總經售 ……日信大藥房

上海德記洋行告白

本行開設已久經理各國著名廠家進口洋廣雜貨走頭大小碑鐘牌油漆絨香水又美國胡體誠之衛生衫嘜吸脾牌各項物美小口亦格外克已而蒙推廣生意早經馳名中外專理宏利人壽人險保險房屋貨物生計衣服廠棧絲上等保險費從廉凡以上各營業請至二馬路A二號三層樓上本行面議自當克已歡迎專此佈 分行香港不設賠欵迅捷非常

德國克虜伯炮廠

股份公司之穀滿夏船廠廣告

在德國臨耳軍港之蛤爾濱專造各種戰艦商艦客船運船天下馳名勿待煩言茲本廠所造軍艦如各樣

戰鬥艦 巡洋艦 魚雷艇

潛水艇 商艦 如各種

運送艦 搭客艦

等純用臥車暗輪石油自動機鋼着機等最新之機關穩快靈捷洵可稱絕世罕有

德國克虜伯砲廠股份公司名下穀滿夏船廠公啓

駐滬經理 本公司之穀滿夏船廠設禮和洋行

南洋勸業會優等獎

著名碧螺春新茶已到

新法採製年得百數十斤前年携至勸業會與各名區佳茗比賽竟得最優等獎憑斯茶味妙於回能泡至多次而色香不減愈覺雋美因成本過重價亦昂貴最優者瓶外另裝玻璃錦盒裝潢精美作爲應贈送品尤爲相宜

恐有履冒黏附獎憑商標爲記存貨不多購者從速先沖開水後置茶葉如蒙惠顧幸取

定價

天字錦盒 大二元八角 中二元 小一元

天字錦裝 大二元五角 中一元六角 小八角

地字錦盒 大一元四角 中二元 小一元六角

地字錦裝 大一元二角 中一元 小六角

普通盒 大二元五角 中一元六角 小八角

普通裝 大一元二角 中一元 小六角

函購郵費另加按照茶價加二成

總發行所 上海望平街新世界

洞庭碧螺春名茶近年久矣近馳名海內顧者培植以參

新明明眼鏡公司開

中國精製獨一無二最新發明吒力克鏡片

本公司開幕有日而備載各界賞許即券西人士亦稱我爲中國空前絕後之完全眼鏡製造廠本公司既受此獎舉益不敢不努力進就以期盡善盡美爲我華商爭光焉吒力克鏡片之製造非於光學及生理學研究有素者決不能製之合度本公司同人光學及生理之事均在製造吒力克鏡片一道自無待言至于吒力克之功用誠爲目光上最完美之保護品茲舉本公司吒力克鏡片之効用約述如左（一）該鏡片四圍中心光線一律且係按照各人目光而製成清形者故能使戴用此眼鏡者目光四射不勞迴旋自可凝視與權能看見一面之平片大不相同（二）鏡片色佳眼瞳而睫毛毫無觸扺（三）備塵沙飛揚戴此鏡片能免侵犯（四）該鏡片質地清澈而且堅厚蝶蝶生光故用此鏡片者每增豐采（五）該鏡片係光學專家所製訛故雖向日視物亦無眼眩之害其他優點頗多更僕難數本公司實事求是不尚虛飾故敢海內來賜試購用此佈

上海英大馬路抛球場斜對面 電話四千四百○三 經理 金鑑生啟

軍牌香烟 優等美品

最強

本公司經理各種紙烟名目繁多均以上等烟葉製成惟性質溫和香味芬馥且吸之消痰辟疫於衛生大有裨益較市上之香烟無不及實有過之進貨全球精良之品各界無不歡迎之至所售各種荷蒙光顧請移玉至法界天主堂街同仁里第四十一號本公司接洽可也 上海振勝烟公司發行

又一種最上品香烟 大總統牌

本公司發行香烟已蒙各界諸公同聲贊美月餘以來中外各大埠已經一律暢銷幾有應接不暇之勢良以香味之可口衛生之有益價目之從廉不致見棄於大雅本公司實深感佩惟本公司之品自有聞有最上品研最究之監製名曰大總統牌即日發以享我同胞口福其品質之優美香味之馥郁有識者自有與評無待本公司之多贅也 法界天主堂街同仁里四十一號振勝公司啟

本公司發行共出品第次將業之多擇極十數

時報第三張

今天四大要

中華民國三年五月念八日星期四
舊曆甲寅年五月初四日

香港大學招生廣告

香港大學是中國英國政府紳商捐資建立爲造就中國及各國人材而設已於壬子年秋開始每年七月招考一次茲將本大學學科與其他益揭示如下學科 本大學已立醫學工學文學三科醫學五年畢業工學文學四年畢業所得學位與英國之最高學科一體凡英國本國及其屬地……

眞是實治病如神

……

立愈胃氣痛將軍丹

此丹並治九種心胃氣痛服則吃愈○如立過別藥不愈者請來一試方知實濟○不效還洋○以昭信實

肝氣之症婦女最多或因怒氣傷肝或因氣鬱不舒致傷肝木從此胸腹脹痛……每盒洋一元……

百靈藥津五洋齋專治咽喉嗽痰功能補肺養津效驗非常每盒洋一元

民鳴新劇社特別通告

請看民鳴新劇社之世界獨一無二電學奇術
美國電學博士薩多君新發明各種

看戲可得壹千元

只有三天了幸勿失此好機會

四月三十晚起准演一禮拜價目照舊減價劵通用
今電家多獻於椅（此椅乃美國新發明刑具）上坐人如一椅當洋千決爽
晚術技君薩坐上電頭發如一即從上出有能此呼字止酬一元不約

沈製生髮膠

藥料加重 沈製 添製小瓶 特別請經理 招 公道

本醫藥室主人發明沈製生髮膠不論男女老幼氣虛血衰髮白病後產後血虧脫髮等患均可秀髮重生行銷十年……

六瓶二元五角新添小瓶價減半外埠寄郵政局妥郵花亦可代惟不加寄費

靈便

……

泰意汽車公司廣告

本公司出租價目本係一律備各車有頭二兩號頭號三十匹馬力可坐七人二號二十四馬力祇坐五人雖同是精美新車而客多寡相去懸殊價若一律似欠公允爰自陰歷五月一日起改定價目如左（甲）頭號車第一小時五元第二小時四元至第三小時後論刻每刻一元以次類推長租十二小時十六元（乙）二號車第一小時三元第二小時三元第三小時四元每刻七角五分以次類推長租十二小時四元按月每日四十二小時廿四元頭號車一長租每次一元刻……仍照舊章送至江灣跑馬廳及大西路大如有多客來函接送戲園酒館等處……新街電話二四二四

啟民新劇社

大馬路小菜場北首廣西路中
日戲每逢星期三星期六開演
（夜價）特等六角頭等四角普通二角
（日價）特等三角頭等二角普通一角

五月初四夜戲
（喜劇）書童斷產（全本正劇）啟民鐘

開明新劇社（法界歌舞台原址）

（電話三千一百三十二 減價劵通用）
特請新劇第一人物
◎任天知先生◎
全體著名社員合演佈景新劇
初四夜准演改良特別好戲
（悲劇）遺囑（全本正劇）胭脂

瑞記洋行德商

分行開設在
香港 廣州
九江 漢口 重慶
天津 牛莊 京
長沙 外國總行在
英京倫敦德京柏林美京紐約

本行經理德國最大名廠薩益吉之電燈及一切電氣需用物料並美國著名西方電氣公司之德律風器具凡爲電氣所用物料無不全備如蒙惠顧價廉從富

清儀閣金石文字拓片

此張叔未先生手拓金石各器拓片每片有翁覃溪題誌後面復有覃溪長跋精印一册定價大洋一角半上海望平街有正書局及北京天津蘇州南京分局同啟

津浦鐵路開車時刻表

由天津開至浦口

天津總站	天津西站	滄州	德州	濟南	泰安	兗州	臨城	徐州	蚌埠	明光	滁州	浦口
[illegible]	[illegible]	[illegible]	[illegible]	[illegible]	[illegible]	[illegible]	[illegible]	[illegible]	[illegible]	[illegible]	[illegible]	[illegible]

由浦口開至天津

浦口	滁州	明光	蚌埠	徐州	臨城	兗州	泰安	濟南	德州	滄州	天津西站	天津總站
[illegible]	[illegible]	[illegible]	[illegible]	[illegible]	[illegible]	[illegible]	[illegible]	[illegible]	[illegible]	[illegible]	[illegible]	[illegible]

下關浦口往來公渡時刻表（民國二年十二月一號實行）

下關開：上午九點、十一點；下午一點、四點；星期日下午十二點三十五分、一點三十五分

浦口開：上午十點二十分、十一點四十分；下午二點、五點；星期日下午一點三十五分、二點十八分

滬寧鐵路開車時刻表

由上海開至南京

上海	南翔	崑山	蘇州	無錫	常州	鎮江	南京	江邊
[illegible]	[illegible]	[illegible]	[illegible]	[illegible]	[illegible]	[illegible]	[illegible]	[illegible]

由南京開至上海

南京開	江邊	鎮江	常州	無錫	蘇州	崑山	南翔	上海
[illegible]	[illegible]	[illegible]	[illegible]	[illegible]	[illegible]	[illegible]	[illegible]	[illegible]

滬杭鐵路開車時刻表

由上海開至閘口

上海	莘莊	松江	楓涇	嘉善	嘉興	硤石	杭州	閘口
[illegible]	[illegible]	[illegible]	[illegible]	[illegible]	[illegible]	[illegible]	[illegible]	[illegible]

由閘口開至上海

閘口	杭州	硤石	嘉興	嘉善	楓涇	松江	莘莊	上海
[illegible]	[illegible]	[illegible]	[illegible]	[illegible]	[illegible]	[illegible]	[illegible]	[illegible]

外國輪船出口日期

船名	日期	目的地	公司
錫蘭來	二十九日開	往法蘭西	法公司
美山拉	二十九日開	往茄門	德總局
印度皇后	三十一日開	往金山	昌興公司
淡門海	六月二日開	往倫敦	英公司
挨及派納	六月三日開	往倫敦	太古公司
柯里烟社	六月三日開	往日本	英公司
拿孛來	六月四日開	往倫敦	英公司
亞西亞后	十二日開往	美州金山	昌興公司
派得力克	十二日開往	茄門	亨寶公司

進口輪船

五月念七日（初三）禮拜三進口

船名	來處	公司
新北京	由寧波	太古公司
寧紹	由寧紹	寧紹公司
邁順	由廈門	招商總局
漢平	由漢口	漢陽公司
順天	由烟台	太古公司
德生	由蕪湖	怡和洋行
桂林	由烟台	太古公司
西安	由安東	太古公司

出口輪船

五月念八日（初四）禮拜四出口

船名	去處	公司
廣利	開往香港	招商總局
江新	開往長江	招商總局
和生	開往汕頭香港廣東	怡和洋行
江天	開往溫州	招商總局
普濟	開往寧波	招商總局
甬興	開往寧波	寧紹公司
築前丸	午後開往神戶	郵船會社
西安	開往仁川安東	太古公司
大福丸	開往長江	日清公司
海晏	開往福州	招商總局
新豐	開往天津	招商總局
天津	開往青島	太古公司
德生	開往汕頭	怡和洋行

五月念九日（初五）禮拜五出口

船名	去處	公司
甘州	開往牛莊	太古公司
大德	開往揚州	大達公司
聯益	開往長江	太古公司
隆和	開往長江	怡和洋行
順天	開往威海烟台天津	太古公司
熱田丸	開往日本	郵船會社
保得富	開往長崎海參威	義勇隊
新北京	開往寧波	太古公司
寧紹	開往寧波	寧紹公司

五月三十日（初六）禮拜六出口

船名	去處	公司
聯平	開往秦皇島	開灤總局
山城丸	午後開往日本	郵船會社
襄陽丸	開往長江	日清公司
龍門	開往青島大連	亨寶公司
長春丸	天未明開往天津大連	大阪
潁州	開往香港廣東	太古公司
長安	開往長江	鴻安公司
安慶	開往長江	太古公司
連陞	開往烟台天津	怡和洋行
和生	開往汕頭香港廣東	怡和洋行

五月三十一日（初七）禮拜日出口

美利 開往長江 美最時行

六月一日（初八）禮拜一出口

撫順丸 早四點開往福州台灣 大阪洋行

中華郵政收信時刻

日本 美洲 公司 念八 早十一點
溫州 普濟 又 下午三點半
長江 江新 又 晚九點

接地方要聞

◉蘇垣軍警大衝突續聞

蘇垣蘇防步隊兵士於舊曆四月三十晚糾衆在胥門外馬路與閶胥一區警察尋釁互毆被毆傷警士四人一案事後蘇防鎮守使以此次釁啓自兵擬將該團步隊即行裁撤等情已誌昨報茲悉該步隊自奉暫編一小團後本非久長之計日內正在提議裁遣之法擬於下月實行距適有此釁之發生殷鎮守使遂決意提前舉辦即於五月初一日派委本署副官馳詣該團部會同團長王紹臣君升座點名先遣第一營每兵給予五月份正餉一月各填發退伍證書一紙次日（初二日）復各給恩餉一關即令繳還軍裝當日由押送委員約束登輪立刻開發送至浙省嘉禾縣地界起岸令其自行回籍明後日再裁第二第三營繼續照辦其被毆受傷之長警四人內二人傷勢頗重恐有性命之憂昨日由該團第一營營長柯廷樂致送醫藥費二十元以表歉忱查警長堅卻不受惟由孫警廳長一再商請殷鎮守使轉飭王團長合將肇事之兵交出以憑按照軍律懲辦而王團長則謂當晚回營後每兵已各責軍棍千下代爲緩求免予交案殷鎮守使尚未允許惟聞啟釁者即係第一營兵現該營已先遣散恐難再事追求矣

◉蘇台近聞錄

▲西醫開會籌議擴充醫院辦法 蘇垣天賜莊博習醫院係美醫士柏樂文君來蘇創設開辦已久成效昭著每年治愈病人不可以數計近因蘇人信從者日多凡一切危險鉅症躡門求治者日見其衆無如該醫院限於財力之未充房屋之不敷病院中人數已滿後來者遂無容足之地祇得拒而不留致令病人空回白轉者時有所聞殊非該醫士設院治病之初心博施濟衆之本意現經柏君大發宏願擬將該醫院大加擴充或添設分院一所務遂其醫國醫民之素志惟茲事體大獨力難支蘇地不乏家財富有熱心公益之大慈善家當與共圖維之爰於陽曆二十五號假座護龍街顧氏怡園特開會議邀請本城官紳商學各界蒞會籌議並預備西式茶點欵待來賓藉表誠敬是日下午二時開會男女賓到者約千人左右先期柏君諄請男女學界多人充當招待會場秩序甚形嚴肅先由東吳大學軍樂隊奏樂兩次然後柏君登臺報告開會宗旨並誦開會詞後奏樂兩次次爲楊君惠卿演說並報告該院上年之成績計醫愈住院內症一百三十一人外症六百六十人戒烟五百三十四人眼症三十九人門診頭等四千三百五十九號二等五千五百七十一號三等一千零七十號出診請華人者三百十六次請西人者五百二十三次免費各號一千三百八十五人割症大手術二百九十五起小手術七百三十起尚有因病房人滿難留回絕而去者不計在內云云再次爲來賓演說每演說一次必間之以軍樂一次一時鼓掌之聲雷動當場由富紳陸君鼎奎首先捐助洋千元某女士則捐洋五百元其餘自數百數十以至數元樂助者紛紛不絕（當時尚不能知總數）比逾四時遂作樂散會

▲無錫水警忽遇炸彈之風說 蘇垣水警飛划游巡隊總隊長鍾堯階君近因無錫商市將開特奉趙廳長令督帶一四五隊師船一百餘艘駛往該邑梭巡彈壓等情已誌前報茲據該處傳來消息云錫城北門內向有遊巡第四支隊辦公處（該邑本爲游巡第四分隊汎地）陽曆二十三號晚該屋中忽起平地一聲雷如天崩地倒相彷墻屋亦被震坍幸官警等均已在船故未遭難僅受傷看屋者兩人昏暈倒地恐有性命之憂事後查看有硝磺氣甚烈一時紛紛傳述謂有匪黨拋擲炸彈或云該隊近年迭獲匪盜嚴減無算必其同黨意圖報復故施此辣手云然乎否乎姑妄聽之可矣

▲水警廳長辦公圖章被竊即獲 蘇垣水警第二區區長趙雲生君日前因公赴滬時將所用公事圖章交給秘書司馬介覺暫其代拆代行一切公牘該秘書懷藏身畔距前日偶赴觀前忽被剪綹將該圖章連其自用之圖章一方及在廳出入之銀質徽章一塊均爲挖去無存該秘書找尋不着以事關廳長用章關係鄭重大爲焦急立即商懇警廳偵探課員潘福昌偵探隊長潘國俊派探偵緝果於次日拘獲剪綹賊陳六一名供認是其所竊銀徽章尚在身邊惟圖章兩方因無用處俱已拋在高墩草內該探等復帶陳六重往草中翻尋果皆一一取出毫無損壞乃由潘課員將原贓送回司馬秘書收領矣聞趙廳長所用者係作戰計畫四字而司馬秘書則敬事二字云

◉余沈壽女士再呈農商部文

具呈女士余沈壽江蘇吳縣人爲奉批切實聲明繡頂繡像代價事竊於本年五月七日由蘇州總商會轉行飭知奉大部第五百八十號批內開據呈並代具余沈壽呈均悉本部呈據各案查余沈壽原充前部繡工科總教習前項賽品之義國君后繡像係由駐外公使購辦影相寄回前部飭令摹繡繡工科係公家辦理之場所與他項官營局廠同一性質余沈壽受前部雇聘充任總教習其在科所繡各件亦一律係屬官物義國君后繡像二件於赴義國都朗賽會時曾由前部商明該前經理以前部尚書周山貝子溥倫名義代表政府特贈義國王室並以該前總教習藝術精良商由義國王室另奬珍件此事以政府所有之物品由政府特贈外國王室並經與製作之人事前商明事後給奬當時並無由政府借贈將來償還代價之說所請應毋庸議仰飭遵照此批等因奉此竊讀大部鈞批愈見此項繡像代價有不能不請領之理由謹據用敢切實聲明鈞批謂余沈壽受前部雇聘充任總教習其在科所繡各件係屬官物繡像標本係屬官辦竊思教習非雇工明甚祇有學課內擔任教授之責任並無學課外製作送禮之義務既無合同特別之規定自有製作當然之代價今大部謂教習所繡即係官物是一充教習于授課外完全無生利之權似非世界公例著書謂繡像所需影本係屬官辦所繡即係官物則官家建築但須圖樣費即可不付建築費凡百傾人圖樣之製作家均無從取償代價古今中外似無此例鈞批又謂以政府所有之物品由政府特贈外國王室並與製作之人事前商明竊思既係政府之物品由政府特贈外國王室何必再與製作之人事前商明所謂商者明係製作人之權利而向其商量商明借之證據不借何用商既商自係借若強謂商明即取消代價亦宜示製作者一方面之手續實據似不宜但藉前部與前駐義吳公使一方面之函任公函即認一步言按諸公函原文亦完全係製作人之所有權並無取消代價之說原文俱在可以覆按今大部不承認借贈竊思君非借壽之手繡成政府安能贈外國王室所謂政府之物者似當但指已出代價之影畫而言尚未可兼指未出代價之繡像而言至事後給獎一層承前部贇前吳公使吹噓仰邀義君后特獎珍飾自應感激惟與代價一層似無關係質言之前政府無欵緩償則可今政府無欵不償則似不可在大部虛心采納毫無成見用敢不揣冒昧瀆請收回鈞批照准壽前具呈請領繡像代價英金三千磅仍自願減去一千磅報效政府照二千磅給領以奬美術而示信用曷勝感切之至再此呈仍請蘇州總商會轉呈合併聲明謹呈

◉無錫現時之教育狀況

省公署特派張咸兩視學來錫召集該縣市鄉學務委員於昨日下午二時假縣教育會開會探察自治機關取消後之教育狀況本日到會之學務委員計有十七區各將本區內教育之大略情形報告茲探悉該邑前辦自治事業以教育一項最有成蹟全縣公立各學校計有二百餘校其教育經費均仰給附稅特稅兩項自經自治停辦以來縣公署規定教育經費照本年度預算以所占附稅之成數分給與各項雜稅內配置之學務費仍令新委之董事設法籌措以資挹注現各市鄉董事謂自治既歸官治對於已創辦之各項雜稅均不肯負責卸責任於官廳抱一種消極主義致雜稅收入甚形寥寥各市鄉教育費均入不敷出教育事業頓呈一種恐慌之現象倘官廳不於各項雜稅設法整理下學年教育之進行無從着手將演成悲觀之景象等語兩視學於各學務員報告畢謂審察現時教育狀況惟有將已創辦之小學於內部之管理教授訓練從事整頓對於下學年之計劃須酌量地方財力設法推廣一面請縣知事整理各項雜稅繼續征收幸勿維持爲難遽萌消極主義也

地方通信

○天津通信

▲紳商對於中奧交涉案之進行 天津奧界違章徵收十字街車捐交涉案聞各區紳商雖在交涉公所及行政公署相繼上書公請據理交涉迄今尚未解決查此項街道爲東鄉數十村人民往來必經之路且直達京奉老車站若一經奧界侵佔所有肩挑貿易及一切車輛無不受其影響是以此段街道人民最爲注意月前縣劉子鶴杜筱琴李星北劉豫生張弁甫諸君聯名百餘人擬日內上書大總統暨國務卿外交部請即嚴重交涉以保國權云

▲達仁堂藥店火警之趣聞 天津估衣街達仁堂藥店於二十二日新張男婦之往觀者甚衆乃電光炸裂突然火起男婦均向外奔逃男子且有致傷者其婦女狼狽情形及因奪門擁擠碰有微傷者亦復不尠其在廣東會館演戲正演至金錢豹一齣甫經報告本舖起火台上之裝演孫猴者旋即綠跳開界入後台移時方熄當不致有性命之憂云

▲政治進行查封會 內務司案呈准察哈爾都統以剩有古之劍蔡洪二人聲稱係順直政治進行會調查員並帶有該會委任狀在張家口抓獲烟土五十兩該調查員以私立黨會會員竟執行抓獲烟土接該會私行委員干涉禁烟種種不法情形前據豐潤縣呈明業經查禁並將一干人犯遞捕送交天津地方審判廳按律究辦等因當經署民政長指令警察廳查明究辦楊廳長遵即飭令偵探員等查獲該會會長李

○廣東通信

▲十□家報館□兩報依舊出版 廣州警廳□報界公會函云違政者案奉都督訓令第八十八號內開案照省城大公報□稿統飭令停版嚴究係何人主使捏造□分別辦理現據正紳來府面稱該報當□日登載前項新聞委係傳聞失實業已□照更正並無別項重情請予免究□請查該報登載新聞並不考究事實任意敗壞軍人名譽倘因此惹起軍民惡感別滋事端則該報實生厲階咎將□誰□本應嚴行究辦以示懲儆旣據正□代請寬假並稱尚無別項重情姑免□究即予省釋惟應由該廳嚴行取締該報嗣後凡關于此類事項及未經政府公布之文件軍情等件一律不准妄登□飭各報照辦爲此令仰該廳長遵照□辦理具報切切此令等因遵將大公報□輯人朱孝安提出省釋惟以嶺華報□輯人李桓武事同一律未便令其向□業已由廳一併提釋以昭都督一視同仁之意查該兩報停版係於五月十六日奉令飭區執行十七日適值星期省垣各報均照例休業一天計由十八日至二十日止擬停版三天廿一日准其重行出版除呈覆都督察核並行區轉飭該大公嶺華等報遵照外爲此函請貴公會轉致各報遵照此次都督訓令嗣後凡關於此類事項及未經政府公布之文件軍情等件一律不准妄登此致報界公會列位先生鑒 廳長鄧瑤光五月二十日

▲械鬥流彈傷及日人 番禺交界地方沙村頭滄頭兩鄉因爭陂水釁釁釀成械鬥日前殺斃多命經已赴縣控告惟兩鄉連日仍復深濠高壘互相殘殺月之十九號早廣九鐵路火車駛經該處遙見兩鄉鋒烟四起子彈橫飛適有一日本少年在車上大解該廁所竟爲流彈洞穿幸得鉛片阻隔未將日人轟斃往來搭客當屬非常危險下午直通快車由滬返省猶見鄉人携槍挾彈作蛇行鼠伏狀想亦大兵壓境不足以儆兇横矣

○湖北通信

▲巴拿馬赴賽展覽會改期 巴拿馬賽會湖北出品協會總理胡俊采君本定於六月一號在漢口事務所開展覽會縱人參觀藉以增長見識無如征集物品多未齊全除展覽會改爲六月二十號舉行外並以巴拿馬賽會之期轉瞬即屆萬難再緩昨特函致漢口商務總會轉致外部查照辦理矣

▲湖北清鄉公所成立 湖北舉辦清鄉各節早見本報茲悉民政長以舉辦清鄉爲安良除莠起見自應各專責成而昭慎重爰於鄂東鄂西鄂北三路各設清鄉公所一區東爲內務司余督辦西爲吳醒金與觀察使會辦北爲鄖任棠陽知事白壽銘在樊城設局會同紳士坐辦昨已報告成立催調查書記各項職員業經呂民政長選擇委任庶免貽誤事機云云

○杭州通信

▲商事公斷處成立之條件 商事公斷處成立在即所有辦事細則業經奉准照辦其評議場列席職員規已議訂遵守條件照錄於下本處列席職員須依左列之規定（一）自出席至離席無論何項職員概不得吸食水旱烟及搶烟（二）非經主席宣告散席在席之評議員不得先自離席（三）主席覽評議員對於兩造須決第發言質問偉當事人亦次第陳述以盡其詞（四）評議員須照訂定開議鐘點先時到處倘多數職員已赴場開議尚有遲到在十五分鐘以內者仍得列席若逾此時間即可無須出席作未到論（五）如有疑難解決情事得由主席宣告暫退休息室俾得共同研究以求同意（六）休息時間約以四十分鐘爲限（七）職員在休息室內不得託故潛行以免半途缺席（八）酒醉不得列席（九）職員在議場不得互相談論不涉本案之事

▲玉環和事監禁四年 前玉環知事於振越因任內意殺紳民地方紳民控告奉令撤任押解來省送交都督府押辦經軍法課一再研訊定以三等徒刑監禁四年然猶不服原判迭次請求復審希圖減罪昨日奉令不准請求軍法課奉諭後已決定二十五日送交陸軍監獄署執行云

▲派員驗收軍火 都督府前向上海英商咪吔洋行訂購槍彈銅壳五十萬顆已誌報章頃由該行函致是項彈壳現已辦就准於六月五號裝運到滬茲委朱督已派委軍務課長吳斌課員黃爾甲君屆期赴申驗明運浙矣

錢東澍製 壯陽種子廣嗣金丹 將男

崔氏擬香廬上海盆湯弄橋棠會館北首甯波路口五開間門面雲氏總發行所○外埠函購郵局最安

衛生注意

徐氏籍香廬上海盆湯弄絲業會館北首寗波路口五開間門面韓雲氏總發行所○外埠函購郵局最安

敬謝栽製

壯陽廣嗣金丹

得一男

服未及半居然四肢和暖黍谷春回從此老弱殘兵幾作陽台健將尤奇者附送之藥囊之其樂洋洋老妻一索而得已經懷姙四月登不喜出望外寄語諸君子欲廣嗣續

身體欲廣嗣續欲諸伉儷欲固精竅請速服此丹定能如願以償我生平留不作欺人之語也右箋 請貴藥室代登各報以銘心感並請韓香廬藥室道安

籍登其忠啓每匣兩元每料十六匣收藥本洋二十八元本廬分設○杭州陳列所○南京花牌樓○天津北門外獅子胡同忠成棧內○無錫北門外江陰巷內

衛生注意

無昏瞶之累步履無疲軟之苦

二十四元八角再購如意丸五瓶援實固精膏四張以備不時之需幸勿遲緩

凡此第就顯見者其數

筋骨無拘攣之態顏面無枯樵之色耳目

上海河南路拋球場

江西劉尊三謹認啟

▲誣控私藏軍火定罪 日昨(二十三號)地方檢廳開庭審訊蕭益鎭張有如誣報憲兵司令處以徐佩玉家私藏軍火一案由憲兵司令王桂林君派警查明張有如因索欠挾仇起釁於二十一號備文將張徐兩人送請地方檢廳判核等情已誌各報茲查地方檢廳已查明張有如確係索欠起見不諱當判張有如以一年四月有期徒刑徐佩玉不應綁案行兇判以十月有期徒刑

▲獸醫養成所畢業記 浙省獸醫養成所自康少校伯芬接辦所長後內容頗覺整飭現在該所學生二百三十二人已屆學期終了業由康所長呈請都督派所考驗茲悉軍府特於(二十四日)派參謀長金華林君前往蒞代閱此次該核成績頗覺滿意云

▲呈報七區統帶任事 浙省將軍府因諸事改組自應另刊關防以昭信守昨日(二十四)由總司令官徐樂堯君呈報軍府以七區統帶已於二十一日實行任事當由朱督行文第六師長備案矣

▲更調城區警長誌聞 省會警察廳第五分署三等警長張謙昨奉令飭調往西湖區上天竺巡所充當警長遺缺以宗陽宮第四分署一等衛生巡警升補已於今日分別到差服務

▲呈送禁烟調查員名單 近來各處一班無賴棍徒每有藉禁烟調查爲名逕入烟戶强索銀洋等情現在禁烟局業已裁撤歸併杭縣公署辦理所有留任各調查員應行開列名單移知各警署以杜假冒茲悉周知事已將是項名單備文移知各警署查照計羣海如白雷明陳立生蔣平和朱庚生李鴻才施鎭濤顧仲揚八員云

○鎭江通信

▲限期征解之電令 徒邑應繳上年漕賦至今尙未掃數完淸日昨冕知事劉君鳴復奉韓省長通電略謂庫儲久罄軍政各費應付爲難部電催款又復急切各該知事身爲官吏亦當體念時艱共扶危局仰即設法催征如各至五月底不能掃數解淸本民政長亦惟有實行處分以爲催征不力者戒云云

▲警務改組之消息 鎭城警務去歲曾設商埠警察廳嗣因經費支絀遂奉令改爲警察所歸丹徒縣知事節制惟鎭江係屬商埠若比照各縣祇設事務所則規模狹小究未足起地方人民之信賴現聞韓省長接奉內務部電令以鎭地華洋雜處究與尋常縣城有別擬將該所警務所改設專局由該省行政長官委員辦理局中以次各員量事務之多寡酌量分配但認爲差務不作實官等因若是則鎭埠警務又將改組矣

▲小輪營業之競爭 由鎭江至淸江之航路淤淺者甚多近來數月小輪未能通行茲因江北各河道次第挑濬又逢大雨水勢陡漲各輪局即於日前開駛鎭淸長班且取價極廉官艙祇售洋六角客艙售洋三角其原因由於後起之天泰輪局與四公司爭利雙方排擠不得不然然各公司之損失亦多矣

○揚州通信

▲解散肉戶開會罷捐 揚州肉捐一項前因收數不旺改歸商人包辦係肉業董李開謨承辦在案昨有東關街丁姓泰肉鋪主人梁友和因與李不睦忽起抗捐昨日率子梁體泰遍散傳單要約各戶一律罷繳並在會館開會有潘學瀛等從而附和事爲巡警三局朱區長得悉立傳長警前往彈壓解散一面由董事李開謨報告縣長請出示嚴禁以重捐務而儆刁風云

▲戒烟餅丸之絕命期 鴉片流毒業已奉行嚴禁不敢明目張膽售賣而戒烟膏丸一項其中流弊實甚若不嚴加取締其害等於鴉片昨警務長張君奉省長指令云禁售戒烟丸膏本省俱已實行揚州不能獨異仰即查明限於五月三十一日爲截止之期張君奉文後已飭員向城內外調查戒烟丸鋪共有若干以備屆期勒歇一面出示嚴禁勸令改業以期禁絕云

▲估價營地者之調查 江蘇調查營台地局揚州調查員何慶生自接差以來對於調查營地異常認眞其一切官有房產概行淸理無一遺漏現已從事淸查官有地產頗難着手因此項地畝前淸參府不加稽查聽民人任意侵佔以致官有與民有糾葛不淸現已會同縣知事出示通令大東小東門西南各門越城內民人速將官民契紙分淸呈驗以便着手淸理而重公產云

○蘇州通信

▲拘獲私打嗎啡針犯 嗎啡毒針可以抵烟價又低廉一般黑籍游魂莫不趨之若鶩一旦毒發性命攸關久已申令禁止不意舊元和署西首有混名小老虎者向充轎役夫婦二人烟癮甚大度日維艱遂私賣嗎啡毒針事爲警廳禁烟委員探悉遂會同該區長警前往搜查當塲搜得証據多件並拿獲烟鬼六名連同小老虎夫婦一併解廳核辦云

▲不法巡士 臨頓路白塔子巷口某米鋪適上米之時挑夫誤觸九十號三等巡士李某之肩事甚微細況苦力肩荷重物偶有不愼亦當原諒不意該巡士胆大妄爲遂舉腰間所懸之刺刀亂毆旁人咸恐不平經米店主打電話通知東路三區署員孩辦嚏巡警爲保衛治安起見今反凌虐小民目無法紀嗟吾蘇民曷貴有此擾亂治安之巡警哉

▲楊知事果有退志否 吳縣知事楊懋卿君近聞以審檢兩廳業經奉令裁併司法機關悉歸縣署公事忙迫較諸曩日不啻倍蓰一有不愼必貽隕越之羞擬具呈省長力辭知事之職以讓賢能云

▲信船被刦 杭班順成局信船前日由杭開駛來蘇滿載貨物不意行至平望鎭左近突來盜艘數隻橫斷去路上船搶刦一空揚帆而去按該局營業素稱發達此次被盜損失諒必甚鉅但確數未知耳當經船夥報告蘇杭順成局稟報上峰業已飭水警廳遴派巡隊一體嚴拿矣

▲飭查荒地 蘇鄉地土寥廓甚有無主荒地爲湖廣客民侵佔開墾且從未稟明縣署准其開墾與否現屆呈驗契據之時茲恐混淆圖佃作爲自業等情時飭各鄉區經造詳細分別確查造報淸冊隨時呈報以免淆混而淸賦稅云

要牘

財政總長周自齊呈大總統請獎山東國稅廳籌備處科長吳鶚文

爲保薦財政人才懇請存記事竊山東國稅廳籌備處處長曲卓新呈稱竊自共和告成以來經濟困難達於極點固由機關複雜兵隊衆多以致支應浩繁羅掘無術亦因各省財政破壞來源告竭故當今政務理財爲亟而理財方法儲賢爲要至識拔此種人材則宜學識經驗並重卓新於民國二年恭被任命至東籌備國稅對於舊稅如何接收新稅如何整理昕夕思維莫得要領即擬求一學識經驗俱備之人爲之佐理東人士僉謂前山東籌款局文案撫院參事員吳鶚最爲勝任適該員方於奉天營口廳同知署任交卸因即電召旋東任爲本處第二科科長嗣又呈請鈞部准令兼任秘書並領第一科科長事務籌備之初事事草創該員贊襄一切從容措施有條不紊不數月將所有全省丁漕及其他直接間接各稅陸續接收淸楚維持民氣凋傷人心未定舊日賦稅宜保持固有之源新稅條章應研求施行之法迫奉查辦驗契之令該員對於此事慘淡經營不遺餘力手訂細則多條頒行各縣俾皆有所遵循辦理得無棘手卓新兼任財政司後半日在司半日在處或因公赴部面陳進行事宜及赴財政會議均派令在處代理該員責任心殷弗避勞怨手披口答日不暇給竟能籌集鉅款近三百萬元隨時接濟中央補助本省推論元功應以該員居首按諸增加獎勵條例實有應得勳章勞金本年地丁改徵銀元一事亦多所策畫頒布施行用能弗擾弗驚行無障礙該員劬學敦品志趣醇正治事勤敏體大思精前在山東辦理釐稅佐治府縣幕多年光緒二十七年山東創辦籌款時　大總統在東撫任內札委該員以布衣入局掌理文牘所有一切章程辦法皆其手訂擘畫精詳每年籌集烟酒暨各項雜稅銀至七八十萬兩在差七年勤勞最著嗣下所辦烟酒各稅尙悉守其成規宣統三年經前東三省總督趙爾巽調赴奉天委充公署旗務科參事旋署理營口直隸廳同知蒞任之初即値各省兵戈擾攘營口前通津滬東綰大連水陸通衢華洋交錯奸宄潛伏無一日不在驚濤駭浪之中該員不惜鉅資暗中設置潛移默化消患無形地方賴以乂安救荒振災尤能實惠及民無遺無濫故商民全體感戴比其去任屢電請留交卸後迨今逾年去思滋永淪者至以古循吏比之其政績之美亦可概見是該員不惟精於財政而且諳於吏治惟以在營口任內保持地方解散亂徒所費太鉅竟虧欠庫款三千餘兩迄尙無以彌補當茲庶政繁興百端待理之際此等學識俱優體用兼備之員日久屈於下位固屬可惜而論功行賞亦應有不次之擢以勵賢能用敢據實瀝陳伏乞鈞部轉請　大總統特准給予四等嘉禾章以國稅廳處長關監督觀察使存記遇缺首先任命並將營口廳任內欠款遵照民國元年十二月大總統布告因公虧累概予豁免援山西北路觀察使賈景德前例特予豁免銷案俾昭激勸是否有當理合開具該員年籍履歷呈請鑒覈照准等因查山東國稅廳科長吳鶚襄辦稅務歷著勤勞成績昭然洵堪嘉許前在營口廳任內虧欠庫款三千餘兩因公賠累尙屬實情茲據該處長臚陳政績請給勳章以國稅廳處長關監督觀察使存記遇缺首先任命並將營口廳任內交代欠款援例特予豁免銷案可否之處應請　大總統特頒命令以勵賢能而昭激勸所有山東國稅廳呈請給予吳鶚勳章以國稅廳處長關監督觀察使存記並將欠款豁免緣由理合轉呈　大總統鑒覈批示祇遵謹呈　奉批　吳鶚已另有令給予勳章仍交政事堂查照分別存記餘如所擬辦理此批履曆冊並發

來函

來函一

啟者貴報載蘇水警廳印章徽章被竊一事查係敝廳秘書徽章及自用便章被竊由警察廳追回實有其事並非廳長之印章徽章應請更正　蘇水警廳秘書處啟

來函二

敬啟者本月十三日貴報杭州通信欄內有書吏也充偵探員一條讀之不勝駭詫鄙人自於陸軍第四十九旅旅部書記銷差後至今並未充任他職亦無充當稽查該訪員不知何所見而云然事關名譽難容緘默爲此函達務祈更正至切盼禱　杭縣周賦臣謹啟

遊記

潯陽半日談 (本報旅行記者壯游)

余此次旅行志在游覽風物考察社會狀況晉謁當地者獻故老以廣胸襟惟稅駕潯陽勾留不過半日謹以調查所得貢諸讀者。

九江斗大一城周圍不過十五里一城內外市廛商況迥然不同北門外大街繁富不下蘇州養育巷與元妙觀大街之北即爲租界雖宏敞淸潔而人烟寥落亦與蘇州靑陽地相伯仲尤奇者沿江馳道無一輛人力之車人力車乃反在南門外往廬山之孔道然來往廬山者亦不乘人力車而乘肩輿肩輿必四人舁之代價至每肩四元而人力車乃爲居人往鄉間看春臺戲之用馬車更絕迹矣

九江旅館大者九家小者八家長江輪船公司除招商怡和太古外有日淸有美最時美最時無碼頭走內河者有全昌有武康有從前之道勝公司今改商辦有競業公司銀行有台灣銀行有九江儲蓄銀行磁器有磁業公司有建華公司皆新改良者瓶盎杯壺等類欲製何式皆定胚于景鎭而由該公司自加以精妙之彩畫乃就本地設窰燒之此外尙有自開商店四家日豫昌魯芳德遇袁啓新余所見者有攝影磁片爲今大總統副總統國務卿陸軍總長之像神妙欲到秋毫巓矣

人知九江之磁而不知九江之出棉棉之產地爲德化之程子鎭年額四十萬担(每担一百二十斤)價格爲一千九百二十萬元

余于九江抱一種之悲觀者莫如教育矣教育之權落於外人外人以播教之宗旨盡力以擴張教育其比例以余調查所得爲一與三之比例今將九江城廂內外學校及學生數詳列如下

九江中學六十餘人　公立模範小學四十餘人　進步黨辦育才兩等小學五十餘人　商辦通津兩等小學四十餘人　高等小學六十餘人　第一初等三十餘人　第二初等三十餘人

美以美教會所辦同文書院院中男生二百七十人女生分女子及婦人婦人(中學程度)一百五十人女子(高等程度)一百五十人初等十所四百八十人

其他浸禮聖公會及天主教所設學校尙無統計嗚呼原氏不悅學閔馬父知其將亡不佞有言寧喪十萬大兵於外不可使教育之權太阿倒持而授之外人現象如此國其不國矣

記者舟車勞頓已經三日更深獨趺屬稿至此忽聞通衢之上有胡琴檀板之聲其聲悽婉以爲此潯陽江上琵琶之遺急推窗視之則一盲者以竹擿埴蹣跚而來一頎且瘠者穿長衫隨其後頎者操琴而盲者點板以和之蓋九江之算命先生也誌此以殿採風記之後

時評二

◎平等自由 (笑)

平等自由者範圍於法律之中保障於法律之內此固然也特法律者上下交相爲守者也欲納平等自由於法律之中先勿擯平等自由於法律之外此非獨歐美先進之國即憲章繼述之邦亦不能外此義也

法界迎仙鳳舞臺男女合演

五月初四禮拜四夜准演特別拿手好戲

李小芬　打鼓罵曹
葛玉廷　草橋關
劉小吉瑞
陸菊芬　一箭仇
麒麟童　御碑亭
趙孟　蝴蝶夢
美鴻
玉羣

第一臺初四夜特煩拿手好戲

崔靈芝　八歲紅　蓋叫天　張德俊

池水驛　斬黃袍　蓮花湖

趙君玉

吳小松　石小吳　李少棠　李慶棠

（七本）（中集）（八本）

雙金花

大舞臺

（五月初四夜准演拿手好戲）

價目　二等正廳四角　三層包廂三角　特別官廳八角　特別包廂一元

小如意　雙演　割髮代首
七歲紅　拿高登
賈璧雲　頭本　描金鳳
小達子　南天門
李春來　雙演　割髮代首
張雨亭　奇冤報
趙如泉　頭本　描金鳳

翠仙茶園初四日戲正廳一角（大減價）

五月初四日每位一角特演全班文武名角合演一齊登台

小彩仙　龍虎門　烏盆計
遺翠花　界牌關　捉放曹　義旗令　探母回令　崔子　回朝

五月初四夜特請最優等文武名角合演新排油畫佈景影片

小彩仙　取榮陽
小云仙　魚腸劍
白水灘　八義圖　杜十娘　鼎足三分　四本楊乃武

商辦鏡花戲園

五月初四夜演

陳光峰　史亦奎　裘湧棠　陳素雲　周昌順　林鳳錦　小芳彩　蓋天寶　胡鳳林　張鳳香　陳鳳仙　洪春益　小天寶

◎後本龍鳳鎖大團圓◎

五月初四夜特別拿手好戲

陳光峯　陳小貴　史亦奎　裘湧棠　陳素云　周昌順　林芳錦　小鳳彩　蓋天寶　胡鳳林　陳鳳仙　張寶香　楊子和

重排後本妃仙院　癩頭婆現落鑊

英大馬路東口三號謀得利原址

春柳劇場

夜戲特別八角頭等六角二等四角日戲減半價券一律通用

新劇同志會全體一齊登台

五月初四夜准演雙齣好戲　著名悲劇

不如歸

競舞臺陰曆五月初四夜戲

價目注意

五歲紅　曹甫臣　王益芳　張德祿　毛韻珂　夏月珊　周鳳文　馮子和　趙文連

四郎探母　城明末遺恨　馮小青

第一臺初四夜特煩拿手好戲

價目注意

八歲紅　崔靈芝　蓋叫天　張德俊　朱素雲　小鴻昇　趙君玉

黃袍斬　天芝　家莊　雙金花

寶善街丹桂茶園初四夜

正廳三角　三樓正角　包廂四角

桂雲峯　趙鐵山　柴子雲　張文艷　孟翠麟　趙雲紫　小蘭英　十三旦　恩曉峰

請宋靈　空城計

大舞臺初四夜戲特別拿手好戲

價目二等正廳四角三層包廂三角特別官廳八角特別包廂一元

納紹先　張雨亭　李春來　賈璧雲

高登　割髮代首　南天門　描金鳳

妙舞臺夜戲（大減價）頭等正廳二角

金桂芬　陳蕙峯　七盞燈　金翠英　小寶珊　筱利春

武松殺嫂　英雄皇　莊

新民社

石路上天仙茶園舊址電話二八四八

特請著名新劇大家全體社員

五月初四夜

新編正劇好戲　蟠美人

黃糠宴

本社　特聘南北著名新劇大家

許靈隱

現已到申擇吉登台

善財五十三參圖讚

第一台禮聘初次回申第一鬚生

小楊月樓

初六夜　空城計
初七夜　落馬湖
初八夜　轅門斬子

第一台禮聘由都回申（最）優等藝員

（寰球第一小生）

朱素雲

初三夜　白門樓
初四夜　岳家莊
初五夜　轅門射戟
初六夜　販馬記
初七夜　臨江會

（第一台禮聘京津著名鬚生）

小鴻昇

初三夜　空城計
初四夜　洪羊洞
初五夜　烏盆計

幻游火車

三馬路大新街中舞台原址

民鳴社

電話三一四一

滿台五色電光燈彩新添五彩奇巧佈景

日戲禮拜六禮拜日開演

夜戲特別正廳六角頭等正廳三角二等正廳二角

特請最優等新劇家今夜一齊登台

每夜加演最新中國活動影戲

五月初四夜准演

二本著名好戲

天雨花

加演　飛電奇術

釋迦如來應化事跡出版

西醫周光松子明森啓事

周明森謹啟

上海彭壽堂獨秘珍珠痔瘡內服靈丹

痔瘡外治妙葯

時報第四張

老鴻泰土棧廣告擇陽歷五月十號陰歷四月十六日開張

本號開設已歷數十年茲因煙禁嚴存貨尚多分設法界公館馬路三層樓洋房自運大小洋藥零躉批發凡賜顧諸君請認明本號招牌庶不致悞 本號主人謹啟

今天四大張

中華民國三年五月念八日星期四 舊歷甲寅年五月初四日

京都天寶齋眞正西藏馬寶專治文武痴癲瘋迷心竅試驗萬人靈效如神上海二馬路西鼎新里三便是遠埠函購原班回件

牛夏露 包愈咳嗽 永遠斷根

影香堂藥房始創順氣化痰止咳四寶牛夏露眞正功效比來不同◎招請各省批發經售◎函購由郵通知爲憑◎郵票不收

喘◎痰迷心竅◎咳嗽不止◎失音◎產後咳嗽◎渾身酸痛◎痰火積聚◎入年哮喘◎…每瓶一元每打十二瓶十元大瓶二元每打二十元每料四元…

京天 都寶齋

花柳 經驗良方 毒門聖藥 除病妥速 無憂

京都天寶齋藥局◎天下馳名◎靈驗第一◎異人傳授珠黃八寶化毒丹包愈男女一切楊梅結毒限日斷根永無後患

此丸乃本齋備得異人傳授良方重用眞犀牛黃珠粉琥珀極品上藥泡製久煉成丹專治男女楊梅結毒橫痃下疳小便皮破腫爛一切毒門無論初起久染包可限日全愈如請醫不精服藥不愈或庸醫圖利不顧人之性命…外埠郵購妥速信力自給 開設上海二馬路鼎新里內京都天寶齋啓

精神丸商標革新之大紀念

共和成立而中國之精神一振精神丸發現而中國國民之精神又一振不特國民之精神也而中華民國共和之精神且爲之大振而特振故共和者中國之精神也精神丸者又中國國民共和之精神共和爲中國數千年來未有之奇局精神丸爲中國數千年來未有之奇藥局開創之時即爲奇藥誕生之日此精神丸之所以必舉中國第一遺統標幟者示異數也三年以來中國共和之規模日益闡進而精神丸之勢力亦隨此共和之潮流以日益彭漲向之僅僅及於中國之範圍者今且不翼而飛不脛而走遍布於歐美之大陸郵傳於亞非之廣壤全世界共和之精神而貫注之而精神丸之發皇乃至於無可方物無可限量向以中國的觀念目精神丸者至此遂一變而爲世界的觀念者無非精神丸之勢力普及於世界故也夫精神丸之勢力普及於中國故精神丸之標幟有取乎中國之第一總統若精神丸之勢力之普及於世界則精神丸之標幟自當取乎世界之第一總統此精神丸之標幟所以改採中山爲華盛頓者示進步也

贈彩徵聯

精神丸商標革新之理由既如前所述矣惟當此革新之始不能不有一特別之創舉以誌永久之紀念有發宏願特行贈彩徵聯並敦請本埠神州報館記者評定甲乙登錄報端分別贈彩計第一名洋三百元第二名洋二百元第三名洋一百元其餘通者隨時酌定並擬徵聯發表之日假座張園安塏第特開紀念大會行酬贈禮即於是日大放燄火開演新劇舉行種種游戲以餉來賓亦咀嚼精神丸者所踴躍鼓舞也茲將聯文錄下○世界第一神丸精神丸即中國第一總統牌精神丸精神滿中國精神滿世界精神丸精神滿足徵聯期限一月至陽曆六月八號（即陰曆五月十五日）截止聯文請寄三馬路本藥房朱榮儘君手收發表日期定六月十一號（即陰曆五月十八日）請閱本埠神州日報張園入場券自本月十號起（即陰曆四月十六日）凡向本藥房購物者隨時附送

開會定六月十三號（即陰曆五月二十日）起至十五號（即五月念二號）止紀念會入場券每五角者一張一元者二張以上以次遞加滿五元以上者加贈八折優待券一張購精神丸者加倍贈送）新商標準開會後即日啓用 三馬路中法大藥房啓

龍 馬 精 神

血氣充則五官百骸無不强健雖曾天下補腎之藥不計其數能諸君一試便知滋補腎經金丹一名丈夫再造丸以海狗腎鹿茸野兆虎筋等提取精液汰去渣滓功效以聽多只要服後自然電力增長功力之大奏效之速誠補腎之聖藥也每匣五元不驗包退

五開間門面 崔氏 獅香廬驥雲氏總發行所啟

外埠由民局購買須由郵局來信購照以免弊◎如無靈驗包可退款還銀◎批發另有定章

當此種族競爭世界若不强種何由競爭若不競爭何由國富强種之道首先補腎考本草載海狗腎不僅扶陽補腎並治諸虛百損凡人之患勞病者必由先天不足後天戕伐始則腎虧繼則夢遺終則無夢亦洩甚且精從便溺而出從此氣血消耗精力疲憊頭昏目眩耳鳴腰疼四肢酸痛陽痿不舉或舉而不堅或堅而不射要知種子之法全賴夫婦同房磨擦之電力電力不足則變不數暢何能得子何能可惜哉本主人創製人參鹿茸虎筋野兆海狗腎汁壯陽廣嗣金丹專以壯陽補腎生精益氣爲宗旨務使元氣充足則精力强壯非惟百病自消電力亦自然增長此藥因係腎經通治天下腎虧之症故性極和平並無偏熱偏寒之弊凡人身五臟六腑二十四骨節三百六十五處血脈不虧處雖顧在在周到服後一髮白必黑耳聾必聰夜間開目若有電光精爲人身至寶精無不足勞每匣大洋二元每料一斤收藥本洋二十八元若老年血枯及身弱善病另製雙料

上海盆湯弄過絲業會館寗波路口 分設 南京花牌樓◎杭州陳列所◎天津北門外獅子胡同忠孝棧內◎無錫北門江陰巷內 製藥所仍在北京路根德里內

包山葛氏六修世譜廣告

吾族世居蘇之洞庭西山消夏灣中葛家塢裡宗祠所在嘉慶間始遷祖川公晉賢葛公諱洪烈入祀典春秋致祭至今傳世五十生齒日繁或因官幕或因經商寄籍他省自后山公後譜牒五修最後者道光丁未年迄今歷七十年矣宗同族因採訪已於上年冬開館彙編業將草譜原定三月底截止查有無從通信採訪及無款式開明三代名字生卒…族人見報即互相轉告未歸草譜者務請…公司葛伯誠自設延宕於自誤主修及採訪者不任其咎也

主修 葛祥晨 葛伯誠 同啟

一身康寧賴乎血足尤貴乎血清無毒能使血足血清而排洩血內尿酸汚毒者內腎是也故內腎强壯則血液多且清以多且清之血液榮養百脈自然筋强骨健肌膚豐潤精神活潑百病不生矣苟不然者則血內之尿酸汚毒流行遍身矣由是背腰疼痛筋絡不舒臂骨筋痛肩膝手腕節骱均病矣甚或筋炎膀胱炎心悸石淋沙淋小便頻數水腫汗出如膠夜不成寐等症此丸專治腎虛經驗已久洵腎病之至寶也

主治

背脊疼痛 腰穴酸楚 骨節酸痛 酒風脚痛 風濕癱瘓 四肢虛腫 眼簾浮腫 經年頭痛 膀光發炎

小便頻數 夜多小便 沙淋石淋 水蠱腫脹 小便渣滓 小孩遺尿 婦人白帶 月經不調 諸虛百損

此丸性既和平味復甘安治愈腎經所致各種病症精不攝虛欲除沉疴而享高壽者試之

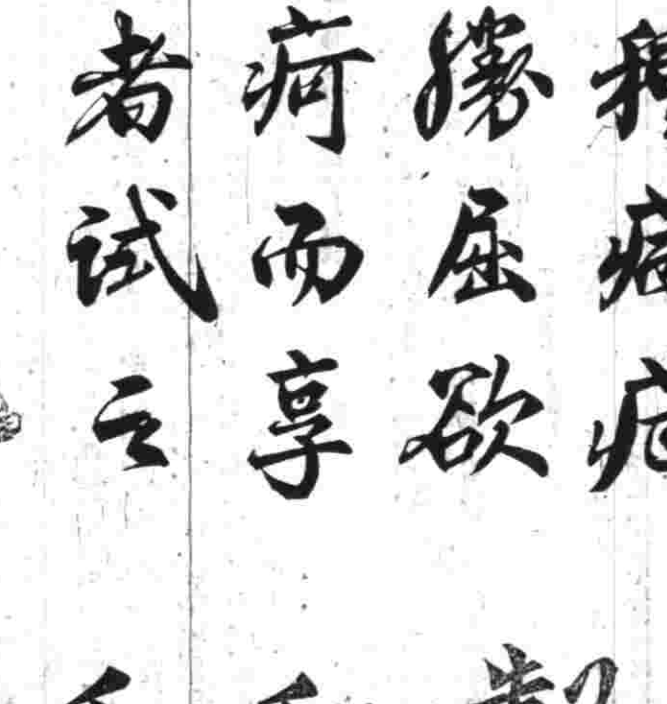

各埠藥房均有出售每瓶一元二角每打十二元正

上海兜安氏西藥公司啟

兜安氏秘製保腎丸

DOAN'S BACKACHE KIDNEY PILLS

本埠新聞　紀事

▲挽回主權　▲便利交通

◎蘇州河上之橋工

▲新閘橋　新閘橋年久失修爲工部局禁阻止行人斷絕交通三年餘前滬知事洪同工巡捐局楊前局長及閘北紳董沈某等籌商招原估價之久記木作舖承攬興工期於陽曆八月前後事竣計銀四萬元呈由護省長轉呈內務財政兩部核准前日知事接到省長令云奉內務部令開據呈稱上海閘北修築橋梁工程做法請冊請察核等因到部本部查上海閘北橋工旣經該省聲明關繫主權亟須修建並據稱此項工款已由財政部允准於常稅項下暫支二萬元又在該省上海寶山二縣正稅項下借撥二萬元且檢查合同早經成立現已開工並察核來冊所開做法亦尙明瞭應即准予備案除函知財政部查核外爲此令行該民政長遵照此令等因奉此合該橋關係主權且有礙交通仰該知事迅手督工早日完竣云云業經洪君函知沈總董遵即趕辦矣

▲新大橋　麥根路通浜北三板廠之新大橋工部局擬備代修估價須銀四千二百五十兩經交涉員向領事團交涉後工部局允不干預薩督辦接到復函即令行徐分廳長云案准特派江蘇交涉員楊函開（云云見二十六日本報）等因准此查是案前據閘北工巡捐分局呈報並據該分廳長呈報業經批示在案准函前因除令知閘北工巡捐分局外合行訓令該分廳長遵照仰即會商閘北工巡捐分局迅籌辦法呈候核奪切勿遲誤此令　現閘北工巡捐分局已預備籌墊一萬兩（請工部局將竹笆拆去）即日動工　昨已發出佈告招人投標訂於六月初五日截止初六日揭曉務於六月上半月開工云

◎繭捐有減無增

上海繭業總公所董事楊信之君近據繭業各號報告本年浙省新訂征收繭捐章程每担（百斤）捐銀十二元較往年每担飛如加九角二分請爲要求減征以蘇商困經楊君呈請國稅廳籌備處請仍以乾繭百斤捐洋十元八分昨已接處長令開奔此案先據該公所銑電當以從前繭正捐十元遞捐兩元即間有變通亦祇規定一成每担計捐銀十一元四分今定十二元有減無增來電作十元八分算殊有誤會應即轉告各繭商勉力担任該商等深明大義恪遵中央命令勸爲得宜實深嘉慰至附加稅係地方稅性質另案核辦不能牽入國稅並許合即指令查照云

◎水手被誣案近聞

鍋匠田家茂覬覦賞銀串同已革偵探僞造亂黨假委任狀二紙暗置於海軍鏡清兵輪充當水輪水手之崔計得田有德行李內誣陷通同亂黨謀軌一案當經海軍李總司令派員一再研訊確係圖賞誣陷當將該鍋匠禁押南琛軍艦聽候擬罪懲辦等情迭紀前報茲悉李總司令以水手崔計得田有德如果確有私通亂黨憑狀自當照律處以死刑今旣訊明該鍋匠田家茂乃因貪賞銀又欲希圖邀功竟敢僞造黨人假委任狀誣害現役軍人實屬罪無可逭亟應按律治以反坐之罪復經派委海軍司令部軍衡長重復提訊該鍋匠田家茂詞窮理屈具見誣陷屬實業經據情呈報海軍部劉總長核准飭即治以反坐以儆誣賞昨經指令李總司令迅即執行聞於日內當可宣布死刑云

◎關于稅則之請願

全國商會聯合會昨呈國務院文云呈爲請修加海關進口稅減輕土貨出口稅廢除厘卡常關否認產銷兩稅並籌抵補方法聯合全國商會合詞請願事竊本年三月間二十一省商會聯合會於上海提出厘稅議案情詞迫切僉以商業日困非裁厘無以解救國計日艱非加稅無以抵補伏念裁厘加稅問題倡議者久播於中外者亦久各國商約諾期者久設施籌備者亦久前奉財政部通函議辦產銷兩稅以彌其闕又令上海等處商會調查洋貨價表以備磋商又讀國稅改良委員會條陳意見頗多中肯本會以商業爲厘稅所從出而厘稅實理財之樞紐用特參考各省之商情測度各國之形勢謹爲鈞院分別陳之此時各省設立國稅廳專收貨稅爲國有並由各省民政長担認每年若干餘之款以供國用適有藉此苛斂商民者如附加稅營業稅驗貨捐之類不一而足甚至不待政府審定辦法先有開辦產銷兩稅者値此整稅過渡時代自宜聯合商民妥議劃一之良稅抵補將來之不足詎可省自爲風先自紛擾似於統計前途頗多窒礙本會前於四月九日呈請農商部轉呈鈞院請遵大總統六百二十七號命令通電各省取消苛細雜捐無非爲國爲民稍留餘地庶期加稅不足共籌抵補之方此已呈明者一也又查前清光緒二十八年間簡派呂海寰盛宣懷爲商約大臣先後修定中英中美中日三約至民國元年十月止均已十年期滿業經各公使函復外交部願表同情本會研究前訂條約有格於時勢未及實行者亦有先未顧查毋敢更變者夫訂定條約如有不利於各國者豈肯緘默不言可知前約不行利於外人不利於中國得能虞度十年而外人並無一語此次重行修改先查進口洋貨價目係從根本解決可先得其預算必能照約實行然不專派總裁恐難得其要領本會前於四月十三號呈請鈞院轉呈大總統迅派修改商約之總裁以冀中國國家歲入大宗正稅商民不致再受十年痛苦此已呈明者二也今據各省商會請願以修改海關進口稅減輕土貨出口稅並請除常關厘卡否認產銷兩稅另籌抵補方法約分五端合詞顯懇鈞院體察施行查光緒二十七年中英續約第八條中國如能改良稅法願將進口各貨額外征收又是年中日商約第十三條中國現因改革厘金日本願與各國共同商定加稅之舉又光緒二十八年中美商約第四條中國允將陸路水路所設厘卡及類似厘卡者徹予裁撤美國願於洋貨進口時除照舊約値百抽五外加一倍半之數以資抵補又光緒二十四年中德稅約第二條中國對於德貨與最惠國同一之待遇但修改稅則得多數之贊同德國亦願附入修改又光緒七年中俄伊犁條約第十條我國在蒙古伊犁塔爾巴哈台喀什噶爾烏魯木齊等處貿易將稅例廢除待商務興旺再議又第十五條本約十年修改各等語伏念美國先認裁厘後加稅至一倍半之數英日德等國共同照加自無疑義所尙不可解者俄約係光緒七年所定亦有十年修改之條蒙古伊犁等處商務早經繁盛而何以光緒十七年滿期之後因循坐待至二十三年迄未修改現今俄國由火車運至哈爾濱之貨日本由海道運至安東之貨均照値百抽五例減去三分之一實征百分之三分三三因之吉黑奉天等省向在別處口岸運往洋貨勢必易此就彼又聞日本於長春頭道溝地方大開商埠距離長春府城僅三里許凡入境內營業者一切捐稅全行免除初時華商顧念祖邦趨之者稀繼以華官捐稅日重情勢迫不能不入以避煩苛若此情形恐尙非長春一處爲然按諸各國條約考察中國商情此次十年期滿萬難稍事延擱務必總攬大綱切實修改改定後尤須執定實行斷不可仍如前次之空訂條文而不實踐要知通國厘金僅四千餘萬常關亦祇六百萬兩倘將俄日等約亦如英美之額外增加逆料抵補而有餘何可如伊犁等處三十餘年廢棄稅例輒搜括國內商民致無立錐之地言之心傷思有餘痛然前清旣亡民國初奠商民間復之機在此一舉尤有慮者將來進口加稅訂立條約設或外人於通商各口岸設廠製造土貨運銷內地彼時廠在口內無加稅之可言運赴內地又無釐金之可納勢必大其所爲而我華商受無窮之影響似宜仿照各國應征出廠稅一道不論租界華界外人一律照章抽納惟於租界征稅又爲外人所不認應於各國商約內訂定專條凡租界製造貨物運赴內地一出租界即應完納出廠稅一道不論華洋商人准其通行無阻若於國外運來貨物仍照向章由海關給單准其另報轉口毋庸再納出廠稅似此分別辦理較爲公允此各省商會請願修改海關進口加稅之大略也

（未完）

◎管鶚又訊一堂

皖人管鶚被控違法造路並私借日款洋二十萬元一案預審詳情迭紀本報前奉公廨關讞員會同英領康君升座復訊先由被告代表德雷司律師向安正鐵路公司協理程慶瀛將前堂所供各節詳細盤詰良久繼由皖督所派代表吳庚（即吳首山）上堂經政府代表高易律師詰據證明呈案證據各件均係都督兼民政長命令携帶來申呈案作證各情即據高易律師譯稱頃接交涉使署電話前次所要檢出之大總統命令今已檢出云云惟不知今日能否送來被告代表德雷司律師即起而辯稱此案照原告所呈不完全之證據不能將被告究屬違犯何項法律實在指證敝律師以爲毋須聲辯即行將被告開釋況起案時控被告在蕪湖謀亂繼將所控案由更改雖與起案時所控不同然終不外乎一種心思即是想將被告引渡檢察敝律師無人到堂切實聲明如將被告引渡訊無謀亂證據決不治以謀亂之罪故敝律師辯護之詞由本以預備惟照此情形且無指實被告違法依據何項法律故可毋不須聲辯即請將被告開釋中西官會商之下即將依據之法律在六法全書內指出　被告律師閱看後即據德律師繼續辯稱敝律師對於此項法律尙須詳細研究因敝律師前次往北京時知此法律尙不能作爲確定之法律之故惟研究此案之來由溯自初次革命起後淸政府請袁總統出山相助迨後和議告成即舉袁爲臨時總統在民國約法總統就任時依據約法宣誓爲國民公僕並舉人人信仰之唐紹儀爲國務總理前往北京然又不久即離開北京此事亦毋庸細說因人所共知然當時雖一共和制之民國故各省人民之希望亦極大總從此伸張自治權力但國體雖爲共和制之民國實則一切權歸中央然各省之人民希望之心仍不少減孫中山先生爲全國鐵路總公司總辦故人人提倡實業皖省人民故由農工商等會及鐵道協會等各機關提議創辦鐵路起始開會提議時在一九十二年（即民國元年）其時被告正希望當選省議會議員無暇到會追後到會時大局已粗定不過提議擬稿通稟交通部都督及全國鐵路總公司而已創辦之初各機關本義完全招商股嗣因招股頓集鉅款不易故提議借款禁作開辦故由各機關議派代表到申商量借款事宜都督亦經認可故代表到申商量借款靡明由各機關所派並非說被告管鶚所派如說管鶚日本銀公司恐亦不肯信任況當時日本銀公司曾電詢都督亦接復電承認借款所訂合同係完全商業性質故如以爲借款違法則訂立合同在申而交款及將來還款亦在上海則係在申發生不能要求引渡且其時安正鐵路籌備處尙未成立追成立舉被告爲總理時已約在訂合同一月之後至於被告來申因借款合同載明在滬交款故來滬接收且其時都督適有應用故劃借六萬四千五百元其時因爲有一事即宋教仁被刺證據已在公堂宣布應知主使之爲誰然政府因此對付民黨手段更爲激烈以致民黨自顧亦甚危險故有二次革命以致被告工程師已延請到滬仍復送回然借款除行政公署借用外餘均保存嗣經協理派代表來滬如數點交因借日款二十萬元外另向恒豐公司借二萬元故點交總數共計二十一萬六千五百元如被告欲吞款則何不預先匯至外國在外國逍遙享用何以仍將保存之款如數點交故第一次所訂合同應請注意是否違法至於此案被告方面除被告自行上堂證明外另有見證不過見證之姓氏住址不願宣布與原告代表及政府所派之人如決要到堂證明時可以另行訂期寄傳到案證明云云即命被告管鶚上堂將前情逐節證明並稱係鳳陽府壽州人初次革命曾當北伐軍參謀長其時命安徽倪都督爲淸政府督兵屯紮潁州我軍由安慶開往會與開仗淸軍大敗倪幾被擒後即停戰議和迨統一後我即解去兵柄專心實業不預政事云云訊至此因已鐘鳴六下奉中西官宣佈退堂並諭被告仍還押候核

◎罰金了事

大東門外直街義大牛皮店搜查軍火一案該店經理葉瑞庭當被收押鎮守使署發悉經軍法科研訊並無通亂情事所有搜出手槍係屬舊廢之物遂於昨日保釋罰令了事云

◎蛾廠被盜

前晚（即二十六號）九句鐘時西門外斜日暉橋小木橋附近永裕蠶蛾廠突來盜匪二十餘人各執槍械入內嚇禁廠役時適該廠有夥五人尙未安睡洋元存廠無多該盜匪等祇劫得現洋廿四元小洋五角及各伙友之衣服計一百數十件之多當經該夥黃子良陸□□小孩黃六經女七姑等四人出而向阻均被盜用刀殺受傷呼喊而去事後經該廠經理蕭姓□於昨晨開單投報第一區警署立飭巡官周明錫帶同偵探范春發等前往察勘一周當將受傷之黃子良等男婦四人帶署轉送普育堂醫治旋據醫生驗得黃六經女七娘二人傷勢尙輕黃陸二人較之稍重報告到署由金署長當即據情呈報警廳長請通飭各區署飭派警探人等一體嚴行偵緝矣

◎浦東盜案續誌

浦東旗昌棧地方吳桂堂所開正昌米店於陽曆五月二十五號夜被盜搶劫失去金飾並大小洋元銅元等物並將吳桂堂及鄰人開肉莊之吳金寶行人沈書發等槍傷報由三區警署東送紅十字會醫傷一面由二十四保十六圖地保曹錫華投報地方檢廳請爲相驗各情已記本報茲悉汪廳長據報後於昨下午一時委派田檢察官沈檢驗員並法警等渡浦前往先至正昌米店踏勘得該店店堂中什物被損不少且大門與房門口亦遭擊損勘畢田君等從渡浦返申詣南市十六舖外灘前新舞台舊址現設紅十字分會醫院內檢驗吳桂堂等所受傷痕當據沈檢驗員驗得吳金寶手臂上下共受槍傷四處右腿洞穿受槍傷一處以上二人可保無虞惟吳桂堂雖槍傷左手其子彈亦入肚腹迄未取出因此大小便不通下半身不能行動恐有性命之憂田君遂一一親晥無誤乃向吳等害言安慰諭令在院靜養調治候稟復汪檢察長緝拿贓盜到案究辦

◎編纂自治歷史設立編輯部

前上海市政廳各董因念自治機關事令解散後所有經來經手辦理地方自治機關各種手續未□□經商明工巡捐總局朱局長擬將從前經辦時代成績編纂成帙以便組爲自治歷史之壯觀茲已允予清查凡應編之自治成績案多至三百七十四宗該董等即假南商會設立城自治公所編輯部擬於今日午後邀集從前自治會各議董等蒞臨會議照辦進行之手續

◎東台盜案迄未弋獲

上海鎮守使鄭汝成君昨接江蘇巡署

交通銀行廣告
深陽 狄志一醫士
介紹人
上海滙豐銀行及虹口分行告白

督公函開案據東台縣知事呈稱四月二十五日據縣屬唐家莊民人永達報稱陰曆三月二十六夜九句鐘時突來匪徒多人越墻入室民家驚覺見盜約有三十人各持槍刀內有淺面者七八人將民家銀洋衣物刦搶一空鄉人王加興唐獅子多中彈傷斃當報請拘驗緝究等情到縣據此查出事處所距城一百二十里隨經知事帶領書記檢驗吏親詣踏勘被刦情形屬實並驗明唐獅子王加興腿部均受沙子槍傷多處單附卷訊據事主鄭右人等供詞與報案相同所有饟匪迄未弋獲誠恐逃匿隣境除嚴緝並一面呈請各縣隊並飭各警區協緝此案饟匪務獲懲辦外理合具文呈報備關速飭各屬一體協緝並失單勘驗各一紙前來除批示並分行外相應函達查照轉飭所屬一體嚴緝務獲歸案訊辦云云鄭君昨已飭屬協緝矣

◉巡洋艦巡緝

海軍李總司令邇因烟台等處洋面海盜充斥自應飭派大號軍艦駛往游巡業於昨日令飭海圻巡洋艦速由滬駛赴烟台駐防云

◉馬兵將次抵滬

北洋陸軍第四師楊師長近因滬地時有黨匪思逞情事應得重兵鎮懾爰特電調現駐天津馬廠之馬兵一團赶速出發來滬去後茲由楊師長接得馬廠來電內稱奉調之馬兵一團計三營均已由綠出發將於陽曆六月初旬能可抵滬請爲預備駐紮處所等情昨經楊師長擇定製造局砲隊營舊址爲駐紮馬兵一營斜橋三十七團新營房內駐紮一營尚有馬兵一營飭赴浦東東溝防營填駐以便梭巡沿海灘一帶均已分飭各該地方駐防軍隊預爲修理矣

◉神經病復發

前在美國留學之北京人蓬九成在美時曾與某女士訂有婚姻之約迨回華後未遂所願致成心疾去年已與某西女士在廨涉訟由中西官訊得似患神經病症判送梭流所醫治在案距蓬近來病愈出所後復至北四川路一百四十三號某學校向女教習劉謝氏百般滋擾經該氏向斥而蓬竟行兇將氏毆傷旋又奔至鬱子路九十五號該女教習之住宅內吵鬧由某西人代明電話通知虹口捕房派探沈阿炳將蓬拘獲昨解公堂請究經中西官晷詰情形判押候下禮拜三研訊

◉黨人解送訊究

閘北一區二分署署員前日據眼線某國人報告在松柏里查獲何海鳴之同黨卓午初一名在身畔搜出何寄之書信當解警廳司法科秘密預訊供詞若何無從探悉惟聞該分署署員呈報徐廳長文云該外國人已屢次來署報告以顧光眼線當時恐有不實不盡未經准行茲又來報謂卓已被伊誘入華界當有深悉等語因即派巡官率領長警將卓逮案云云又聞北偵探陳駿伯在南市緝獲黨人馬學仁一名亦經司法科研訊一過昨奉廳長諭將卓馬二人解送鎮守使署訊究矣

◉通緝私售陵地之逃犯

警察南廳長崔鳳森君昨日通令各區警署文云案奉江蘇都督指令內開案奉政事堂電內開奉大總統令據內務部呈報奉天都督兼民政長張錫鑾電稱墾豐公司經理人崔湘即崔洵生承墾清昭陵餘地竟敢私售洋人牽動交涉實屬膽大妄爲不法已極請通令嚴緝等語崔湘即崔洵生着各省都督民政長通飭所屬嚴緝務獲歸案訊辦等因合電遵照等因奉此合行令仰該分廳長查照辦理等因奉此除分行外合亟訓令該署長查照仰即限警探嚴緝務獲解究切切此令

◉訓軍艦赴粵

粵省龍都督近以粵東匪擾甚烈須派軍艦防守曾經電由海軍部劉總長轉電駐滬海軍司令部速派兵輪一艘赴粵巡弋在案茲悉海軍李總司令查得海容巡洋艦此次由北洋駛滬裝有財政部頒發紙幣二百七十萬元共裝四十七箱本欲運往粵省交納現既龍督請調軍艦防護爰於昨日命令海容軍艦速即赴粵一俟紙幣卸去嚮候龍都督命令調防云

◉嚴飭偵緝盜匪

滬南警察廳長崔君邇據浦東第三區警署楊士奎呈報盜匪十人行封其昌棧附近萬昌米店並鄰傷事主吳桂堂及肉莊主吳金寶等一案查該盜等膽敢開槍行刦拒捕傷人實屬不法已極特於昨日嚴令偵緝隊長王子卿迅即加派偵探着將該盜黨等務獲解究以懲盜風外又飭軍事偵探郝青萍金殿臣等並會同浦東碼頭偵探顧三福等一律備帶手槍渡浦前往火油棧十八間等處嚴密偵緝

◉准予自由

前居虹口海寧路崇德里之海甯婦人陳王氏因於去冬乘夫陳維豪遠赴青島經營時與某國人結不解緣嗣陳返滬察悉遂潛同女父王松年到塲立據離異而王氏與夫離開後即隨該洋人住居泗涇路某號洋房迨至今年陽曆三月該氏忽自投濟良所求請保護爰日解奉公堂訊據供於去年十月被該西人之母及妹誘往其家致被强行奸汚衊後迭次恐嚇不得已墮彼計中豈知現在將氏錮閉一室百般凌虐是以乘間逃出求援云云奉判既經自願求請濟良所庇護准發該所留養俟調後無論何人具領須由公堂允准始可給領在案茲聞該西人自王氏留所後百計營求希圖重圓破鏡該氏竟亦同意昨由濟良所送案經奐爾晉君與孫襄讞會商之下孫君不覺喟然嘆曰此等婦人實屬卑賤已極即判王氏開釋准予自由

◉美郵政司涖任

美國政府簡放史梅夫君爲駐滬郵政司史君奉令後即由香港起程來滬業於前日到任視事矣

◉學徒受愚

滬南花衣街某布莊學徒姚某年僅弱冠素來渋實不料近被某賭徒誘至施家弄某姓家以及某木行主任宅內等兩處局賭致被騙去洋銀四百餘元盡將該布莊賬款私擅以供孤注之擲滋恐事發難見江東父老遂又私取賬洋一百二十餘元潛逃無踪後經該莊主查明原因投警署報請踴緝外又派人四出招尋迄無下落前日忽得鄞信內述種種隱情並有杭州西湖畔可能收得屍身等語情意離奇不勝疑資是以通知屬人前往察看一面將來函情形呈請警署備查以爲最後之控訴證據云

◉函送優待券

美國巴拿馬賽會蘇省籌備出品協會上海展覽會昨致南北商會並各團體函云逕啓者美國以巴拿馬運河開通紀念時開萬國博覽會吾國徵集出品前往賽會於對內對外均有極大之關係江蘇遂設出品協會在上海小南門外中國圖書公司舊址開會展覽各縣出品現已征齊於六月一日開幕不揣謭陋奉贈優待券數張屆時仰懇蒞臨指導不遠棄任盼禱

◉要犯並無證據

昨日(二十七號)下午一時上海鎮守使署偵探陳某拘獲童錫卿一名提赴滬南警察分廳聲稱爲重要人犯請爲寄押轉解鎮守使署核辦等情當經司法科長顏璧城君嚴爲預審搜查身畔並無何項証據復又詢問該探一切着仍還押定於今日轉解云

◉招領男孩

揚州男孩吳順寶年十二歲因來滬未久不諳路綫前日隨母外出偶在南市滬軍營畔失散在途痛哭即經第十五崗警察見之帶入第一署問其住址不能吐實當飭暫留因無人認領着即函送新普育堂留養

◉木器店失慎

英租界河南路十五六號門牌某外國木器店於前晚一點鐘時忽然起火並殃及比鄰某土店幸經救火會各龍皮帶車疾駛到塲撲滅計燬房屋三間事後捕房恐有別情因飭中西探詳查起火情形復候核奪

瑣聞

○城　內○

○小工被人暗殺　浦東八埭頭附近和豐船廠後面前晚有一形似小工模樣年約三十餘歲之某甲行經該處不知如何被仇人用刀亂砍以致咽喉等處受有傷痕立時倒地斃命昨由該處地保投地方廳報請相驗午後奉汪廳長委派田檢察官沈檢驗員等渡浦前往蒞驗得委係被人暗殺刀傷喉管致命身死判令由堂棺殮候示招尸屬認領外一面返廳據情稟復廳長緝兇究辦

○瘋人斃妻　本邑西鄉徐家滙鎮西小閘裴家橋地方有鄉民艾瑞堂者曾娶羅閘夫高書根之妹高氏爲室成婚到今己有多年生有一女名阿二年尚幼稚不料艾近來忽患瘋病前晚將妻高氏謀斃昨經二十八保十四圖地保投報地方廳請驗奉汪檢長委李檢官等於午後下鄉蒞驗經沈檢驗員報稱艾高氏咽喉等處委係被艾瑞堂謀害致命身死李君親視無誤判令家屬備棺收殮李君深恐此案零有別情應提案研訊蔡則諉無倫次阿二則堅稱父親實因發瘋致將母親謀害而死問官判令分別押候核示實因該處大衆咸謂蔡向無瘋病此次將妻謀死已有多日經人私和不果該地保無可再延到廳請驗李君對於此案之辦法爲慎重人命起見故須詳細探查此案之眞相以憑核奪

○南　市○

○犒賞士兵酒肉　第四師楊師長以本月二十九號爲陰曆端午令節所轄步砲各軍隊亟應循例頒發節賞以示鼓勵故於昨日每營給洋八十元着即轉分每連二十元以作犒賞士兵酒肉之資

○請領屍身　郁慶海黃雲天二人前因僞造貨幣事敗曾奉上海鎮守使緝獲判令於五月一號照律槍斃在案茲因郁黃二屍埋葬在西炮台地方故由已誅郁慶海之子郁沛臣年祇十三歲又黃雲天之胞弟黃雲巖昨日同投鎮守使署稟請給領屍身當奉允准派兵指領由郁沛臣黃雲巖二人領回崇明原籍埋葬矣

○英租界○

○不理欠款　倪維康控震泰絲棧主邱稼蓀之子邱幸漁不理欠洋一千二百餘元又施文殿控顧鳳池不付本利洋一千二百五十元等各案昨晨傳解請示奉中西官判分別交保候過堂

○私售彩票　王炳英因在海甯路二千六百七十三號屋內兜售彩票被捕查見以其違章拘入捕房昨晨解訊因王係過犯押兩禮拜彩票銷燬

○調笑婦女　無賴張才郎變阿福因在北河南路調戲婦人王梁氏被夫王阿生撞見向論詎張等反扠行兇將王夫婦毆打由捕拘押昨解公堂訊明官判張變各罰洋三元以儆

○冒充偵探押辦　無賴蔣阿二王小元因冒充偵探干預地方公事至老朱家宅六百五十二號門牌將汲吳氏家逃媳奉囡仔拖去由捕拘解公堂訊供押查在案昨奉中西官復訊即據中西探頭稱查得蔣阿二身畔搜出之偵探執照確由漢口路九號西人所給每月辛水洋八元惟祗令調查債欠款等項此事並未令彼干涉應請明察官判蔣押西牢一年王押九月以儆

○混用鉛角　劣後王花龍因於前日將鉛質小洋十餘角持至北四川路二千○五十六號門牌向某西人混用當被察破鳴捕拘押昨晨解奉中西官訊明判王發改良所習藝半年僞小洋銷燬

○北　市○

○弟媳是否不端　江北人潘正金前日扭弟媳潘劉氏投一區警署控稱該氏與徐福楨私姘有二房東徐陳氏爲證刻因胞弟潘某不知去向恐有謀害情事請爲究追等情當經解署長逮到徐福楨預訊一過不認與劉氏姘識判將兩造人證解送警廳司法科判移地方檢察廳請究

籌備巴拿馬賽會紀要

▲江蘇籌備巴拿馬賽會出品協會　定於六月一日開展覽會種種籌備情形已迭詳前報茲將昨日籌備諸端續誌於後

▲各出品之繼至　各縣出品本定五月二十五日以前彙送到會現屆開幕之期僅餘四日各縣之未到者尚居十成之三故日來送會出品更爲紛至沓來昨日輪運至會者共有八縣爲丹徒丹陽句容寶應海門銅山六合另有省立第四工塲送來紬緞出品五件第三農林校二件現均入棧堆放聽候次第解裝陳列

▲出品物之陳設　各處出品自二十六日起次第解裝分館陳列日昨已將武進川沙灌雲南滙四縣送會出品先行分館佈置定妥其中物產以教育品居其多數現正將東海沭陽等縣物產繼續解裝陳列云

▲保安隊之請添　會塲防護事宜業經滬南警察分廳長崔怡庭特編臨時保安隊五十名派赴會塲駐防巡護茲悉該會主任以會塲地積遼闊現派隊士不敷分佈昨特致函崔分廳長商請添派警士數十名來會一同担任防護又昨會塲保安隊除警廳原有薪餉照支外該會主任爲優恤隊士起見議定該隊隊士每月由會加給津貼洋二十四元隊士每名加三元以示鼓勵

▲實業司之將臨　展覽會開幕在即蘇省實業司長徐壽茲君擬親自到會行開幕禮日昨該會事務所接奉來電准於明日(二十九號)自寧搭坐滬甯火車來滬聞徐司長此次來申尚須在會駐節數天以便辦理會事云

▲救火機之運入會場　消防問題前經該會主任函請救火聯合會派員駐會担任現救火會因該會將屆開幕故於日前派定會員二十名帶同救火器具三架前往會場常川駐守備徵一切

▲青年會之攝影　北市英租界北四川路青年會會員周某昨日下午三時偕同學生一人携帶攝影機具前往會場會晤主任拍照會場外表諸形式擬開幕後再擬請求攝拍內容云

▲黑省長之訓令　黑省民政長令賽會物品委員張士瀛君文云實業司案呈本年四月念一日准籌備巴拿馬賽會事務局函開案查本局印成大小標簽業經分送各協會備印轉發在案茲以與美國代表員商及擬將此項紙質改用中國五色綫碼紙以示國貨而期醒目尚能全數免用洋紙尤爲妥愜惟標簽紙質堅務須厚其式樣大小宜多數採用小長方一式所有譯註英文一面亦宜加以花邊花邊色樣可由各協會隨意擬繪以助參觀之興趣而表物品之精神相應函請查照辦理同日又准函開案准奉天出品協會函稱出品售價奉天均照小洋計算恐與各省不能一律究應以何種銀元爲本位如用應洋每元應加若干水如照美金合價每洋一元合美金若干宜有一定准則相應函請貴局查照迅准見復以便轉行遵辦等因准此查物品既在美地銷售售價自應從美國習慣且美金一元合華銀二元左右計算交易惟填寫物價時將中國出口所有物品售出應補之稅加入爲要其合衆國稅率可由各協會就近逕向美國領事諮調取查明然後將原價與加入之稅幾何合華銀若干折之美金共計若干詳核塡寫庶無虧損之虞云云當經函復在案各省事同一律相應函請貴協會飭塡寫售價時查照辦理等因查本省賽會出賣品價值均保按照華金塡寫若以美金一元合華金二元計算虧損頗鉅現在賽會物品業已運赴上海所有標簽樣式物品價值往返更正恐誤要需查合亟令行該員仰即查照以上各節就近妥爲辦理是所至要此令

劇談

釗影樓劇話　劉

讀吾友黃遠生君之新劇雜論能以歐西最高尙優美之理論以輸之吾國是必能導吾國文藝界以入於光明之一域顧遠生所言但爲一種懸論以施今日之所云新劇則眞似華藻飾於草舍也向余亦持此種高遠之論其與時乖忤苟操吾術無不立蹶即就脚本言之蟲庸陋劣者自好之士決不肯爲之而略具深沉悠遠之趣味者反不足以動觀者之情感當此時也將自貶其價值以逢迎心思簡單眼光淺陋之觀客乎抑自葆其高尙之態度甯座無一人乎然脫令演藝家能識其意或恪守我之範圍則尙得犧牲一切而爲之一試然此又何處能覔此如賮珠哉故鄙意之對於現代新劇蓋一方取保守主義而一方取漸進主義如皈依佛門者必先起其信心如啓發兒童者當先與以雋味然而即此複雜之現象又加以種種之不完備其道實甚困難而此新劇之萌芽固亦摧折甚易也

閒評　三

新閘橋斷絕交通至三四年之久新大橋亦遷延數月不爲修築記者對於此事已屢言之矣今則新閘橋業已動工限八月竣事新大橋亦已佈告投標招人包工正如舊戲台上演劇鑼鼓聲已敲得十分熱鬧但不知其做工何如

秋志一醫生
介紹人　王慰生　陳襄之　張紹卿　伍叔莊　吳陳行　朱少卿　張伯山
同啟

交通銀行廣告
總行北京　分行東三省　長春　吉林　奉天　營口　河南省　開封　彰德　鄭州　信陽　直隸省　天津　北京　張家口　保定　江蘇省　上海　揚州　無錫　徐州　湖南省　長沙　湖北省　漢口　江西省　九江　山西省　太原　大同　山東省　濟南　烟台　海外　香港　星加坡

上海滙豐銀行及虹口分行告白
民國三年二月十七日

中國通商銀行謹白
本銀行招集商股資本五百萬兩現已收足二百五十萬兩總行開設上海並可押用銀兩往來存款凡有放存一切交易無不周妥

法令

身體約法 (嚴惜天)

第一章 身體

第一條 身體由驅幹手足等組織之

第二條 身體之主權本於驅幹手足之全體

第三條 身體之所有依從前父母之所遺

第二章 驅幹手足

第四條 身體驅幹手足無愷愛之區別法律上均為平等

第五條 身體之驅幹手足享有左列各項之自由權(一)身體之驅幹手足非依法律不得蔽打(二)非有癰疽不得以刀剚入(三)驅幹手足於法律內得著時髦衣服(四)生殖器依法律有生殖之自由(五)驅幹手足依法律有休息作事之自由

第三章 大頭腦

第六條 大頭腦為身體之元首總攬統治權得以命令代法律

第七條 大頭腦代表身體

第八條 大頭腦召集手足宣告戒嚴作事休息

第九條 大頭腦統率手足驅役各機關

第十條 大頭腦接受外人之說話

第十一條 大頭腦與人立約但加增担負須經屑之同意

第十二條 大頭腦統率手足支配一切毆打抵拒行為

第十三條 大頭腦受任之後永遠不得與身體相離

第四章 附則

第十四條 五臟六腑行血等項均大頭腦主持不受法律之限制

第十五條 身體之收入為一日三餐每餐可二碗

第十六條 本約法須全體遵守

(贈小說時報一冊)

特約馬路電

◎甯波會館門口有一瀨字先生自稱筆舞台用二尺對徑之大字懸諸牆上昨有某甲經過是處以為會館中新開戲園約友前往則丙舍中縱橫古棺而已 (民國路專電)

◎昨有外省駐滬偵探過某公館見門房中艷婢少婦數十人皆手持筐籃中有枇杷火腿之類列坐其間問何事則曰欲面見主人該偵探大驚疑為黨人主使欲加害該公館主人者密飭警察前往防衛至則某公館主人方笑逐顏開每人分給銀圓二枚云 (七馬路專電)

滑稽論說

說王湘綺先生之周媽 (忍拳)

名士美人千古同慨湘綺先生入京而携一周媽至周媽拜客而其名刺曰周媽賀則賀矣未見其美也昔長安市上有人見客氏之名片係大紅紙中書三大字曰客氏拜可想見奉聖夫人之餘徽而羣驚閹宦之流毒有人詠之曰如何客氏書名刺笑倒長安一市人今王先生之周媽決非其比傳曰為長者折枝意先生肢體之不適(折枝趙注孟子訓為折肢言撫摩肢體之謂)起居之調護惟周媽是賴先生誠得其所哉周媽亦得其主哉顧千古之佳人名士必相得益彰如白居易之櫻桃樊素口楊柳小蠻腰又潯陽江上彈琵琶之老舟人婦亦藉樂天而增重殆非樂天恐續船明月江水寒楓葉荻花秋瑟瑟誰知其中有一商婦在惜個妮子之性氏不傳不能如周媽之姓周稱媽以與湘綺先生並傳於千古是潯陽商婦之不幸而周媽之豔福為獨厚也吾思王先生於此豈不可為周媽另易一雅字另一艷名而仍令其以周媽稱夫亦質勝文則野文勝質則史之意也

(贈婦女時報一冊)

游戲文

嘲賭文 (仿弔古戰場) (彙言)

皇皇乎觸目皆人羣關四鄰牙牌雪白蠟燭輝明洋須賭現錢不差分落場不解反眼無親吩咐諸友各要諒情頭家告余曰此賭博場也天上真仙地下賭錢爽焉快焉好骰哉天默地默抑亮銀默吾聞夫日夜不分是謂濫賭頭家帶賭空賠辛苦若想翻身濫田起白老鳥落毛相識無瀨債主難嗷妻子惡罵喪气垂頭未知歸路寄身鄉里艱難誰訴鄰黨而還再看賭攤金銀錢白無客無之歎我空手而皆輸嗚呼吾想夫上手甲私奸人者弊諸夥通同一家受制牌比三雙骰擲么二足忙手快目昏眼瞥此則人和彼則天地剩我死猪異乘凄气三丁上手抜張紅七所以皇錢輸盡無計翻騷淚流倒咽必痿難搔昔也三眼今似團糟歸家無臉死气難啕當此饑餓又來賭豪共相勸勉此番必牢借我資本代我鄉骰曾幾何時全軍覆沒賣田抛以相償鬻妻子而補窟萬貫家財送于枯骨誰不悲哉囊空兮錢竭气盡兮望絕頭路窮兮心已逼火王絞兮性命急已焉哉翻頭無日觀矣哉兩手如直人已散兮聲寂寂天將明兮風淅淅鬢颼空兮腸嗽嗽田園盡兮心切切頭髮綠兮眼紅歸人黑兮錢白私心妄想有如是耶吾聞之某用藥包大破博徒頭牌一打金銀候鋪前輸揭牌後著白羅一副而已其在乎某本窮漢饕饕衣衫天牌到手送起巫山錢扇百萬尾這千間某輪此底寶盡奴環一朝運到頭刻而還思念及此何必長歎我或有運翻轉非難凡我博友誰也不輸四冤呼苦誰也不嬴吃酒吃肉若要戒賭黃泥納肚嬴也何休輸也何容其輸其嬴倘未可知睛睛心目寤寐榮之焚香點燭泣訴神祇神其顯靈助我一時若翻原本許謝羊猪誰知運倒不剩一絲嗚呼噫嘻數耶命耶輸到如斯為之奈何不免搭皮

(贈平等閣筆記一冊)

圍棋欄

(續) 林詒書 劉雲峰

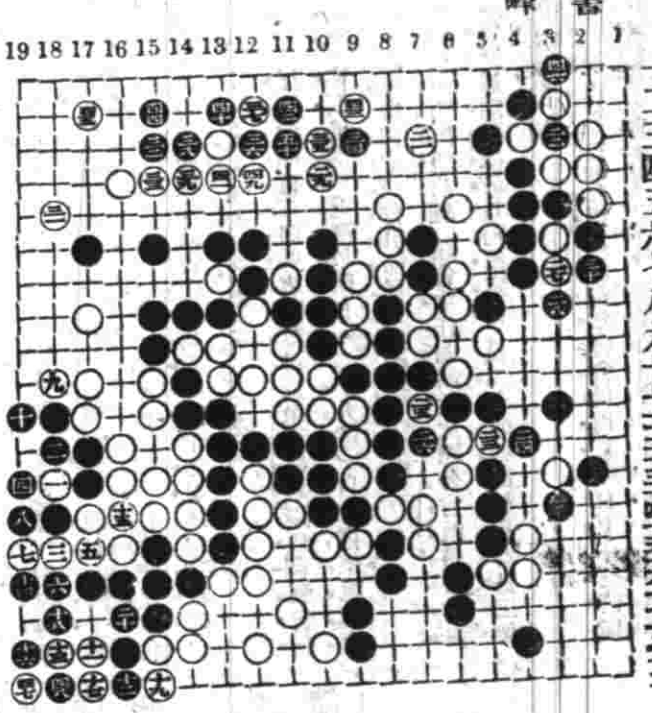

殘局紬奇 白先刦 ⑦全三

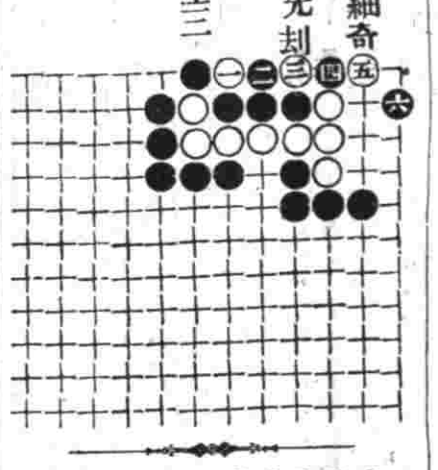

▲徵求佚譜告白 古譜未經刊行者尚夥或藏之故家或見之傳錄如有賜寄本報登錄俾古人吉光片羽得以藉之傳流則非獨本報歡迎已也

▲徵求讀者對局 本報特設讀者對局一欄以便海內手談家收互相觀衣之益如有時人對局惟心賞當者不問程度高低如蒙錄示本報當擇尤刊登

本埠商務市况

滙票 民國三年五月二十七日各國滙票行情如左

大條銀(二十六辨士)十六之十一

(上海規元一兩合下)

英國電滙	二先令六辨士十四之三
英國現滙	二先令六辨士十六之十三
電滙四個月滙票	二先令七辨士
銀行又違四個月滙票	二先令七辨士十六之五
銀行又買六個月滙票	二先令七辨士
銀行四個月滙定貨	二先令七辨士十六之七
銀行六個月定貨滙	二先令七辨士十八之五
法國現電滙	三法郎一二三
又四個月電滙	三法郎二九二二之一
又六個月電滙	三法郎三一二二之一
德國電滙	二馬克六二二之一
又買四月電滙	二馬克六八

(上海規元一百兩合下)

美金元現滙	六十二元二之一
又四個月電滙	六十四元八ケ三
印度電滙	一百九十一羅卑四ケ三

(每一百元合上海規元)

香港電滙	七十四兩八之五
日本電滙	七十九兩二之一

金市 五月二十七日收盤行情如左

現貨標金	三百八十兩
足赤條金	三百八十七兩
沙金合赤	三百八十八兩

錢市 五月二十七日北市錢業公會小洋及錢拆錢市收盤行情如左

鷹洋	七錢二分三厘七毫半
英洋	七錢二分四厘三七五
北洋	七錢二分
小洋	六錢四分一厘七毫半
銀拆	五分
錢元	一百八十五千二百
市錢	一百五十千文
交牌	一千三百四十文
洋枝	七錢二分
錢枝	一千二百文
本洋	七錢二分
八開	一百十八文
小洋貼水	每角十六文

金融 五月二十七日銀行市價如左

	開盤	收盤
英洋	七錢二分四厘五毫	七錢二分四厘三七五
銀拆	三分	三分
貼換	掛牌無	
標金	三百八十兩	三百八十兩

股票 昨由股票交通公司報告

賫格志每股	賣	五十七兩
公和祥	又	九十兩
商車	買	一百〇六兩
德力風	又	九十四兩
司買得	又	一百五十兩

糧食

昨日滬南高等南幫機白米價反較北幫機白米行情昂貴角許惟各種秈米與小麥行情均較

◎繭訊

昨由無錫查家橋繭行通信員報告無錫各鄉繭訊北路蠶訊尚穩今東賓事大約可扯七分一收成上海絲廠及貨鮮繭各行五月初一日會集黃埠墩繭業公所討論開秤日期及各繭行開盤市價為近年各繭行祗有正莊一律無分出莊口所以開盤價議定須從一律鮮繭每担下開盤四十七元因天氣和暖蠶大半山劍不延之勢進於初二各繭行一律開秤始有四十七元繼四十八元然鄉戶欲等善價脫售故日至四十八元買落不甚踴躍初三繭價必在五十元各有零或五十四元之譜云

土市 昨日西土市價如左

三冬公每箱	七千九百十兩
陳公	七千九百十兩
新公	七千九百十兩
三冬喇	七千九百十兩
陳喇	七千九百十兩
新喇	七千七百十兩
赤莊	(一七八二兩)七十六

火油 昨日市價如左

老牌火油每箱	二兩三錢五錢
虎牌鷹油	二兩三錢七分
帽牌鷹油	二兩一錢六分
英牌鷹油	二兩一錢六分
十字鷹油	二兩零六分

糖市 昨日滬南各幫糖市價如左

四溫牢東洋車糖每包	六兩一錢
四二五東洋車糖	六兩二錢
三溫牢東洋車糖	五兩九錢
四溫者東洋車糖	五兩八錢
頭號呂宋青糖	四兩六錢
二號呂宋青糖	四兩四錢
三號呂宋青糖	四兩一錢
高棉湖赤糖	五兩五錢
高檀華赤糖	五兩二錢
次棉湖赤糖	五兩七錢
次檀華赤糖	四兩三錢
隆青糖	四兩
美冰糖	九錢七分
德冰糖	七兩五錢
檯冰糖	七兩
建冰糖	四兩五錢

油荳市

昨日滬南荳餅一萬八千片均係內河鄉幫銷路云茲錄開各價如左

海中餅每片	二兩〇七分六厘
青中餅	二兩零三分六厘
本廠餅	一兩一錢六分五
火車大源餅	一至二兩〇五分五 一兩一錢五分

米市

調查昨小角等之謂云茲將開盤各價如左

北幫機白米	六元一角至五元六角
南幫機白米	六元二角至五元五角
常幫機白米	五元八角至五元三角
蘇同機白米	五元七角至五元三角
滸湯機白米	五元七角至五元三角
角里雙粳白米	五元六角至五元三角
松江高白米	五元五角至五元二角
周莊白米	五元四角至五元二角
新幫洋籼米	六元一角至五元六角
新幫杜子籼米	六元至五元四角
新幫客籼米	五元五角至五元四角
蘇同白籼米	五元七角至五元五角
高新通元米	七元二角至六元七角
高機白陰元米	六元五角至六元
角里陰元米	六元二角至六元
□□小麥	四元七角至四元

花衣 昨日滬花衣市價如左

通州花衣每担		十九兩六錢
太倉花衣	又	十九兩六錢
四平黑核花衣	又	十九兩
上海花衣	又	十九兩二錢
火機花衣	又	十八兩八錢
餘姚花衣	又	無市
湖北路子花	又	九元八角
北路子花	又	十元零三角

日本紗

調查此一星期中紗號售開市面計二千包各紗昨日行情如左

二十支藍魚紗	大包	一百零一兩
二十支五子	又	無市
二十支日島	又	九十五兩五錢
二十支福島	又	九十八兩七五
二十支藍鳥	又	九十五兩二五
二十支雙什	又	九十四兩
二十支藍魚紗	大包	九十六兩
十六支立馬	又	八十七兩二五
十六支三馬	又	八十九兩
十六支福島	又	九十三兩七五
十六支雙鹿	又	九十兩二五
十六支雙喜	又	八十六兩
十六支五福	又	八十五兩五錢
十六支二龍	又	八十六兩
十六支三鷹	又	八十五兩
十六支蛛鑽	又	九十二兩
十六支綫子	又	八十六兩
十六支什牌	又	八十四兩
十六支金片	又	八十五兩七五
十六支花蝶	又	九十七兩五錢
十六支鳳凰	又	九十八兩

本廠紗

調查二十一號至昨日此一星期中紗收售客帮市面清淡不堪祇售開一千五百包紗廠開出者裕源十四支雲龍紗六百五十包價八十六兩振華廠開出十四支雙象三百包價九十兩零五錢扣回紗號全用之價值茲將昨日各紗行情如左

十六支雙龍紗	大包	九十四兩
十六支雙虎	又	九十二兩五錢
十六支雙象	又	九十一兩
十六支脂虎	又	九十二兩五錢
十六支紅團龍	又	九十三兩
十六支牧羊	又	九十三兩
十六支丹鳳	又	九十三兩
十六支火車	又	九十二兩
十六支水月	又	九十二兩
十六支月季	又	九十二兩
十六支日光	又	九十二兩
十六支天官	又	九十兩七五
十六支桑寶釜	又	九十兩
十六支雲龍	又	九十兩〇五錢
十六支雲鶴	又	九十一兩零二五
十六支紅龍	又	九十兩
十六支三毛	又	九十一兩
十六支八卦紗	又	九十二兩
十四支雙龍紗	大包	九十一兩五錢
十四支雙虎	又	九十兩
十四支雙象	又	九十七兩
十四支脂虎	又	九十兩
十四支藍團龍	又	八十九兩
十四支丹鳳	又	八十八兩
十四支水月	又	九十三兩
十四支月季	又	八十七兩五錢
十四支牧羊	又	九十兩
十四支天官	又	八十六兩
十四支桑寶釜	又	八十六兩
十四支雲龍	又	八十八兩七五
十四支雲鶴	又	八十六兩
十四支鐵毛	又	八十八兩五錢
十四支三星紗	又	八十八兩
十四支人和紗	又	八十九兩

◉宋票一覽表◉

電氣火爐 ② 用電氣火爐為吸除濕氣之最妙法因其熱度極足凡衣服貨物及日用器具等無慮濕氣蘊積發黴之患電氣火爐可向南京路四百七十二號本處樣子房租用租費每只按月紙取銀五錢正 滬西工部局電氣處